5805

कुड़ुख़ विनती
अया
धरम भजन पुथी

जाड़ा-1

लेखक- सरन उराँव, एम.ए., एल.एल. बी.

जय चाला ! जय धरम !

जय माँ सरना

BVP-2642
31/1/19

10/10

कुड़ुख़ विनती
अरा
धरम भजन पुथी
डाड़ा-1

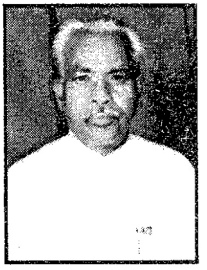

लेखक

सरन उराँव एम.ए.एल.एल.बी.

वरीय लेखाकार, प्रधान महालेखाकार का
कार्यालय (लेखा एवं हक) झारखण्ड, राँची
ग्राम हेहल पावा टोली, पो॰ ओ॰: हेहल,
थाना- सुखदेवनगर, जिला-राँची, झारखण्ड
फोन: 0651-3208494

Kurukh Vinati Ay Dharam Bhajan Puthi
Dada-1
BVP05805
BVP Ref No : 2642

शरण

संख्या -IV 1226
(भारतीय ट्रस्ट ऐक्ट 1882 के अधीन निबन्धित)
चाला अखड़ा खोड़हा, हेहल, पावा टोली, राँची

कुड़ुख़ विनती अरा धरम भजन पुथी डाड़ा-1

© सर्वाधिकार सुरक्षित

लेखक

श्री सरन उराँव, एम.ए.एल.एल.बी.
वरीय लेखाकार, कार्यालय प्रधान महालेखाकार (लेखा एवं हक)
झारखण्ड, राँची
ग्राम- हेहल पावा टोली, पो०ओ०- हेहल,
थाना- सुखदेव नगर, जिला- राँची-5 (झारखण्ड)

●

प्रकाशक

शरण पंजीकरण सं० IV 1226
गहि डाड़ा चाला अखड़ा खोंड़हा
हेहल पावा टोली राँची-5
मोबइल : 9431595857, 0651-3208494

प्रथम संस्करण: मार्च 2007

●

कला

लोधेर उराँव (नगजुआ)
मोबाईल : 9835781691

●

मुद्रक

सुदर्शन प्रेस, चर्च रोड, राँची-1
फोन- 2351373, 94311-69585

प्राप्ति स्थानः -

1. जय धरमेश कैसेट सेन्टर, आइ०टी०आइ०, बस स्टैंड, हेहल, राँची
2. चाला अखड़ा खोड़हा पावा टोली, राँची - 5 (झारखण्ड)
3. प्राचार्य बिरसो उराँव, लापुंग, इंटर महाविद्यालय लापुंग, राँची (झाररखण्ड)

विषय सूची

1. संदेश
2. सय सरन उराँवस गहि जिनगानी कथा
3. ओन्द-एड़ कत्था
4. कुड़ुख़ विनती अरा धरम भजन पत्त नू एंड कत्था
5. कुड़ुख़ प्रार्थना-1 आना अद्दी 22
6. कुड़ुख प्रार्थना-2 सिरा सिता नालनू 23-24
7. मुण्डारी विनती दुरंग 24
8. मुण्डारी भजन 25
9. प्रार्थना -हो- जोआर 26-27
10. संताल-नेहोर जोहार 27-28
11. प्रार्थना खड़िया- हे दुलार आपा 28-29
12. प्रवचन 29-30
13. एका तरा कादर कुड़ुख़ भाइरो 31
14. चोआ हरो आदिवासी कुड़ुख़ भाइरो 32
15. स्वगत डण्डी-बरआ लगदम निगन सेवा ननागे 32-33
16. ऐ-रा ननर गहि समाजन 33-34
17. धरम कुड़िया धरमेस गहि डहरे 34-35
18. उल्ला माख़ा इयाइद नन्दम 35
19. एम्हय जिया धरमेस मइय्याँ साली 35-36
20. चाला आयोन खूश ननोत आयो-बाबा संग्गे कालोत ... 36-37
21. धीरे-धीरे नम्हय कुड़ुख़ धरम चोआ लगी 37
22. कुड़ुख़ारिन जगाबअके चाला आयो 38
23. चाला आयोन अम्बके अम्बा हो हो हो संगी 38-39
24. जगाबअके आयो-कुड़ुख़ मनवारिन 39-40
25. हे धरती आयो तोरे चरण में गोटा संसार 40
26. निंग्गन गोड़ लगदम होरमर इयाइद नन्नदम 40-41
27. चोआ निजड़ा मना कुड़ुख़ आलर 42
28. ओन कत्था बओन मेनोर हेले कुड़ुखर 42
29. विनती नन्दम चाला आयो 43-44

30. निंग्गन ओहमा नन्नदम धरमें तारकूटी नना 44
21. निंग्हय हेद्दे बरचकम-कुडुख खोड़हन बचाबआगे ... 44-45
32. अरजी विनती नना लगदम सुख शान्ति बेद्दागे 45-46
33. स्वगत भजन नम्हय माझी नू पाहियर बरचर 46
34. नीन चाला आयो एकसन रअदी निंग्गन बेद्दागे 46-47
35. सरना धरम एम्हय मनो-भाई बहिन बगारो 47
36. हायरे नम्हय अखड़ा-सुना मंन्जा 47-48
37. नीनिम आयो रअदी मल अम्बोत एकसन रअदी 48
38. अरजी विनती नन्नदम बंगायो 48-49
39. अरजी विनती नन्नदम निंग्गानुम ऐ-रा गे 49-50
40. टोड़ग माझी नू एकाबेसे धारमेस रअदस हो 50
41. करम हूँ केरा केरा धरम हूँ केरा 51
42. सन्नी जिया एम्हय धरमेस मइय्याँ 51-52
43. अरजी नन्दम एम मनवा आलर 52-53
44. हे चाला आयो अकय र'ई निंग्हय महिमा 53
45. चाला आयो निंग्हय सेवा नना बरचकम 54-55
46. जनम करम चिच्चकी आयो 55
47. ककड़ो लता अन्ना दव एड़पा 56
48. निंग्हय एड़पा नू आयो 56-57
49. चाला आयोन खुश ननोम 57
50. गुचा भाइरो धरम विल्लीन ऐ-रा कालोत 57-58
51. एवन्दा कोहा राजी कमचकी नीनिम आयो 58-59
52. एका राजी कालोत आयो निंग्गानुम ऐ-रागे 59
53. हायरे कुडुख़ भाइरो ओहमा पाड़ोत 59-60
54. नीन चाला आयो धरम आयो हिकदी (शान्ति भजन)..60-61
55. अरजी नन्दम विनती नन्नदम चाला आयो (शान्ति भजन).. 61
56. जिया एम्हय एकातरा काली 62
57. निंग्हय दिम नामे आयो लिखिचका र'ई 63
58. चाला आयो मेख़ा लगी चालानू 63-64
59. बरखा गा चिच्चा दगाबाज 64-65
60. सृजन बाबा होय एंग्हय आगे-पीछे ने हूँ मल्लर 65

61. सृजन बाबा होय एकसन रअदय 65-66
62. चाला आयोन जिनगी नू अमके अम्बा 66-67
63. धरम बिल्ली जिया नू कोरओ 67
64. हे कुड़ुख़ भाइरो चाला आयोन अम्के अम्बा 67-68
65. इवन्दा सुन्दर धरतीन नीनिम कमचकी 68-69
66. जोड़ा मैना 69
67. धीरे-धीरे आयो हेद्दे कालोत 70
68. ऐरके बछाबअके बहिन रो 70-71
69. ओहरा विनती चालानू विनती ननोर 71-72
70. निंम्हय सेवा नना बरदम चाला आयो 72
71. बरचा केरा धरम युग 72-73
72. बरआ लगदम आयो सेवा पूजा ननागं 73-74
73. कुड़ुख़ारिन नीनिम जगाबचकी आयो 75
74. नौग पूंप लेखेरदय कुड़ुख़ भाइरो 75-76
75. नीनिम एम्हय धरम आयो हिकदी 76
76. चाड़ेम चोआ कुड़ुख़र 76-77
77. एका तरती धरमेस बाबा बरचस 77-78
78. मेख़ा लगी धरती आयो बरचा 78-79
79. मल्ली एम्हय आरखी झारा 79
80. चाला टोंकन बछाबअदर होले कुड़ुख़ भाइरो 79-81
81. कुद्दोर होले बेद्दोर ओक्कोर होले ख़क्खोर 81
82. हे आदि आयो पड़हान कमओत की रओत 81-82
83. धरम बिल्ली जिया नू को-रो 82
84. धरम कुड़िया नू धरमेस नमन मेख़ा लगदस 83
85. चाला आयो चाली नू बरचा 83-84
86. परता ती चाला आयो बिरजार'ई 84
87. सादरी नू स्वागत डण्डी कहाँ जाबा भाई 85
88. पढ़ले-लिखले भाइया 85-86
89. एका तरती बरचर स्वागत डण्डी 86-87
90. धरम केरा-केरा करम हूँ केरा 87-88
91. बरआ लगी-2 चाला अयंग 88

92. गोटे राजी नू धरमेस गहि बिल्ली मंज्जा 88-89
93. चइल बरचा सरना झण्डा 89-90
94. गुचा भाई-बहिन चाला सेवा ननोत 90
95. कुडुख़ारिन ऐ-री एम्हय जिया चींखी 91
96. धरम नम्हय एकसन र'ई 91-92
97. शान्ति भजन-चाड़ेम शान्ति चिआ धरमे 92-93
98. हरे सुन्दर मैना 93
99. जिया नू बिल्ली ख़ोरो चाला टोंका तरा 93-94
100. चाला आयो एम्हय आगे तरा बरय 94-95
101. चाला अयंग गहि मनवा खद्दत हिकदत 95-96
102. धरम आयो बबा गहि महिमा 96-97
103. धरम टुअर अम्के ननाा 97-98
104. धरम कुड़िया धरमेस गहि एड़पा 98-99
105. गुचा भाई-बहिन चाला आयोन सेवा ननोत 99-100
106. कंक पेशा केरन झुरी पेशा केरन 100
107. चाला आयो बेड़ा पार ननो (जिया नू सोचआ) 101
108. सेवा नन्दम धरमे निंग्गा नुम धरमे गोड़ लग्गदम 102
109. सरना धरम आदि धरम 102-103
110. चाला आयोन पोल्लोर बेद्दा 103-104
111. नम्हय कुड़ुख धरम चोओ 105
112. समाजन बेद्दा गे 106
113. एका उल्ला परदो नम्हय आलर 106-107
114. टोड़ंग विनती नन्नदम 107
115. एका बेसे धरमेस रअदस हो (ई सौंसे राजी नू).. 108
116. चाली नू बरचा चाला आयो 108-109
117. हे धरती आयो चाला आयो गो 109-110
118. ओहरे नम्हय जिया 110
119. अद्दी धरम मनुष्य आलय 111
120. चाला आयोन विनती नन्नदम 111-112
121. सिरा सितान्ता सृजका आलत 112-113
122. नीनिम उरबायो, नीनिम बंगायो 113

123. नीन चाला आयो चाड़ेम बरय आयो 114
124. नीन चाला आयो निम्हय दिम महिमा 114-115
125. चाला आयो नीन एकसन रअदी 115-116
126. चाला मला कालोर 117
127. चाला ओहमा नन्नोत आशीष बेद्दा गे 118
128. एम्हय घुसन धरमें एन्देरा हूँ मल्ला 118-119
129. सतयुग नू सदा धरम रहचा 119
130. प्रार्थना-एम धरमे बेलायो अरजी नन्दम 120
131. अरजी धरमे प्रार्थना-जिया कालो बीरी-धरमे 120-121
132. एका कोंड़ा नू रअदी चाला आयो 122
133. धरम बिल्ली लधरआ लगी नम्हय मइय्याँ 122-123
(एन्देर बिल्ली लघरआ लगी)
134. सरना झंडा बरा लगी 123
135. धरम कुड़िया धरमेस गहि डहरे 124
136. निंग्हय असरा धरमे 124-125
137. एकसन रअदी आयो (कुड्डुख़ चाला आयो) 125
138. ई सुन्दर धरती ने दारू कामचा 126
139. चाला आयो बरआ लगी 127
140. धरम बिल्ली दगदर होले 127-28
141. स्वागत डण्डी भजन बरआ लगदम 128
142. बरय चाला आयो 129
143. अयंग चाला गहि महिमा (हे चाला आयो-2) 129
144. एका तरती सरना झण्डा बरचा 130- 131
145. सरना डहरेन अम्के अम्बा 131- 132
146. धीरे-2 कदम बढ़ारनूम कालोत 132
147. चाला आयो गहि ओहमा (सीरा सीतान्ता) 132- 133
148. चाला आयो गहि सृजारका खद्दात 133-134
149. अयंग गहि ओहमा (अयंग चाला डण्डी पाड़ी) .....
134- 135
150. ओहमा नन्नदम धरमे 135
151. एका तरा जिया नम्हय काली 135-136

152. अयंग बंग्गारिन दुलारो चोन्हा नना(भजन) 136
153. देवाले चाला नेवता 136-137
154. आयो गहि दव सुन्दर महिमा (भजन) 137-138
155. चाला काला गे डहरे नू एक एकला 138-139
156. तेंगय तेंगय आयो निंग्हय कत्थन 139
157. चाला टोंका काना डहरे 139-140
158. अदि धरमन बछाबआ भाई-बहिन बगारो 140-141
159. जमे-जमे बरआ लगदम 141-142
160. शान्ति चिआ धरमे 141-142
161. सिरासिता नाल नू ककड़ो गहि लता नू 142
162. हरे डहरेन बेड़ारकम 143
163. धरमेस ती विनती नना लगदम हे धारमे ओहमा निग्हय..143-144
164. मुन्जुरका मुलका धरमे 144-145
165. धरमेस गहि ओहमा/होर्मी आलर धरमेस गहि 145-146
166. इ सोना लेखा बेड़ा नू धरमे 146
167. धरमे बाबा नीन होर्मी आलारिन कमचकय 147
168. हो होरे जिया, हो हो रे काया एन्दरगे चींखुदी 147
169. हो हो रे भाई-बहिन बगारो 148
170. धरमेस बाबा होय एदआ निंग्हय डहरेन 149
171. धरमेस बावास दिम होर्मः गहि उर्बस 149-150
172. धरमे बंगायो नीन बाबातइलदय 150-151
173. ऐ-रा तो भाइरो धरमे बाबास गहि दुलारन 151
174. चाँदो अरगी धरमे बीड़ी अरगी 152-153
175. माया ननय हे चाला आयो 153-154
176. चाला मला कालोर 153
177. एन्देर बिल्ली लघेरा लगी भाइरो 153-154
178. अयंग चाला निग्गंन विनती नन्नदम 154
179. जनम-करम चिच्कय 155
180. निंग्हय एड़पा नू अयंग निंग्हय चाली नू 155-156

☎ : 0651-3208494
Mob.: 94315 95857

शरण
SHARAN

संख्या -IV 1226

(भारतीय ट्रस्ट ऐक्ट 1882 के अधीन निबन्धित)

H.O - Hehal (Pawa toli) Itki Road, Ranchi - 5 (Jharkhand)

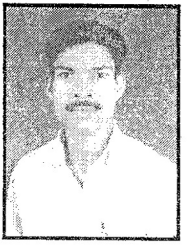

अध्यक्ष
शरण (पंजीकरण सं-IV 1226/2004)
गहि डाड़ा ''चाला अखड़ा खोंड़हा''
हेहल पावा टोली, राँची

संदेश

ऐ-न ख़रा दव खुशमारआ लगदन, एन्देर गे का शरण (पंजीकरण संख्या-IV 1226/2004) गहि डाड़ा ''चाला अखड़ा खोंड़हा'', हेहल पावा टोली ता उल्ला-पयरी चिहुट ती ''कुड़ुख़ विनती अरा धरम भंजन धरम पुथी'' नम्हय मझ़ही बरना खद्दी मुंधयारे अड़सा लगी।

ईद ओर्माारिन धरम पत्त नू धरम गहि बिल्लीन ऐ-दओ अरा कुड़ुख़ खोंड़हन ओन जुट नन्ना खतरी ओन्टा पोकता डहरे अरा कोहा कमहड़ मनो।

ऐ-न एंग्हय नेम्हा हिया खोंर जियाती सौंसे बेलखा (भारत) ता आलररीन बरना खद्दी गहि चोन्हा लेखा बेड़ा नू दव बाख़दन अरा बरना बेड़ा गे हूँ आशे नन्नदन का धरमेस बाबा/चाला अयंग नम्हय मइय्याँ ए-ख़ नना नेकअः अरा ओर्माारिन दव-दव उज्जा-विज्जा गे लूर अकिल अरा एन्ने दव-दव नन्ना-नन्ना पुथीन कमआ गे सवांग अरा सहड़ा चिआ नेकअः।

जय धरम! जय चाला!

बन्दी उराँव

तिथि : 15.03.2007

बन्दी उराँव

सय सरन उराँवस गहि जिनगानी कथा

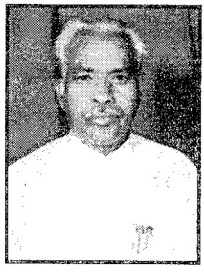

सय सरना उराँवस गहि टूड़का ''कुड़ुख़ ओहमा अरा धरम भजनन'' ई-र्रकन खने एंग्हय जिया नू अकय रीझ लग्गिया अरा खरा खुशमारकन। एन्ने नन्जका दव नेम्हा नलख गे आसिन एन नेम्हा जिया ती दव बाख़दन। एन्नेम नमन ओर्मारिन तंग्हय खोंड़हन, अयंग भखान जोगाबअना, परदअना अरा बीड़िरना खतरी सौसें जिया ती चिहुट ननना अकय चाँड़ र'ई।

एन सय मंगरा कुजूर वैद्यवाटी आदिवासी पाड़ा पश्चिम बंगाल कलकत्ता अक्कु नुकरी ती अउख़ईत मन्जकन खने मूली पद्दा गम्हरिया, घाघरा, गुमला नू रआ लगदन। एंग्हय एड़पा हुगली जिला आदिवासी पाड़ा नू हूँ र'ई। असन एन आदिवासी संस्कृति कल्ब गहि स्थापना नन्जकन अरा पश्चिम बंगाल नू करम, खद्दी कुड़ुख़र गहि परब गहि विशेष प्रचार-प्रसार मंज्जा। एन हूँ तंग्हय पाया पुरती कुड़ुख़ खोंड़हान, कुड़ुख़ भखान, कुड़ुख़ साहित्यन अरा कुड़ुख़ संस्कृतिन (चालोन) परदअना अरा बीड़िरना खतरी मूंद ती दिम अकय चिहुट नन्नुम बरआ लगदन कुड़ुख़र गहि नेग-नेत धरम-करम, परब-तिहर, नालना-बेचना, डण्डी पाड़ना अरा साहित्य संस्कृति पंत्त नू नन्ना-नन्ना खोंड़हा ता पत्रिका नू ढ़ेरेम टूड़का रअदन। करम अरा करम डण्डी एड़ पुथी चान 1999 नू टूड़का रअदन।

ई लेखे कुड़ुख़ खोंड़हा गने मूली ती जुड़ुरका खने एन सय सरन उराँवस सीन अरा आस गहि कुड़ुख़ खोंड़हान्ता नन्जका नलखन एन्दी बछर तीम मूली ती अख़आ लगदन। एका बीरी एन कइलकत्ता नू रआ लग्गकन अरा बेड़ा बेड़ा सीरे राँची बरआ लग्गकन खने कुड़ुख़ खोंड़हान अरा कुड़ुख़

कत्थान परदअना अरा बीड़िरना पंत्त नू कच्छनखरआ गे आस गहि एड़पा नू दिम रआ लग्गकन आ बीरिम आस तंग्हय जिनगी नू मूंद ती अक्कु गूटी बितचका कत्थन एंग्ग गुसन पोरे-पोरे तिंग्गका रहचस। अवंगेम एन आस गहि जिनगानी कथन जुक्की नू इसन टूड़ा लगदन -

झारखण्ड राजीन्ता राँची जिला गहि लापुँग थाना नू माड़ी दरमी टोला ओन्टा नाम जद्दी पद्दा तली। आ पद्दान्ता ओन्टा खल्ल उखड़ी ननुस महबा उय्युस कुडुख़ एड़पा नू सय सरन उराँव गहि कुन्दुरना 12.12.1949 चान नू मंज्जा। आस कुन्दरस आ बीरी तिम ओन्टा खेड्ड ती लुलहा रअदस। आस घी तम्बस गहि नामे मु० जेंगा उराँव अरा तंग्गियो गहि नामें मु० रामी उराँव रहचा। आस गहि ओन्टा कोहा भाइयोस रअदस। आस गहि नामें सय सिधु उराँव तली।

एड़पा भईर नू ने हूँ टूड़का-बचचका मल रहचर। आसिम मून्द लूर कुड़िया गहि बली नू खेड्ड चिटिखियस। आस गहि टूड़ना-बचना पद्दा हेद्देन्ता नन्ना पद्दा डाड़ी लोवर प्राइमरी लूर कुड़िया नू ओरे मंज्जा। आ लूर कुड़िया नू आस मूंद तूड़ गेच्छा बचचस अरा नाख़ तूड़गे ककरिया लूर-कूड़िया नू नामे टूड़रस। इय्या आस दोय तूड़ गूटी बचचस अरा प्रइवेट निर्मला मेच्छा लूर कुड़िया महुँगाँव रोमन मिशन ती मैटरिक बिढ़नन चान 1965 ई० नू कट्टियस। ई खोख़ा टूड़ा-बच्आ गे आस गहि जिया अउरहेम मुन्धबारे काला गे उफड़ारा हेल्लरा। ओन गुस्ता खल्लन बाँधा ननर की संत जेवियर कोहा लूर कुड़िया राँची नू नामे टुड़रस अरा चान 1969 नू बी०ए० ननर की राँची खेखेल लूर कुड़िया राँची ती चान 1972 नू एम०ए० इतिहास गहि बिढ़नन हूँ कट्टियस।

अदि गहि खोख़ा आस प्राइवेट लेटे मेच्छा लूर कुड़िया नू बचताआ गे चाजरस। असन ओन चान लेखे रहचस अरा

जुक्की बेड़ा नू दिम सहायक शिक्षक अरा हेडमास्टरस हूँ रहचस। आदिवासी होस्टेल नू रआ लियस आ बीरीम आस ए०जी० ऑफिस डोरन्डा राँची नू ''औडिटर''गे इन्टरभिऊ चिच्का रहचस अरा चान 15.09.1973 नू औडिटर पद नू नुकरी ख़क्खिय़स।

आ बीरीतिम आस गहि जिया नू तंगआ अयंग कत्थन अरा खोंड़हन परदआ गे अकय धोख चोआ हेल्लरा। अन्नेगा आस ओन्द सन्नी तिम अखड़ा बेचना, डण्डी पाड़ना, ख़ेल अस्सना, पंईखा नलना गुट्ठी नू अकय चिहुट नना लग्गियस अरा तंगआ अयंग कुडुख़ कत्था गहि एम्बन ख़इखकम रहचस। एन्ने चाड्डेम आस इसन असन कुडुख खोड़हा गहि बइसकी नू का, एकसतआ दिम नेग-चार मन्ना अड्डा, परब-तिहर, जतरा-सेन्दरा, बेन्जा पाही नू खोड़हा ता लूरगर आलर संग्गे ओक्का-इजआ हेल्लरस। आसिन अड्डा-अड्डा नू बेड़ा-बेड़ा सिरे बेन्जा नन्तआगे मेख़नर। आस पद्दा अबड़ा नू ओन्टा नैगस बेसे नलख़ नन्दस। आसिन पद्दान्ता मुध आलर बेड़ा-बेड़ा सिरे नेग-नेग नू ''डण्डा कट्टा'' ''भखकट्टी'' नना गे अक्कु हूँ मेखनर। आस 18.02.2004 चान नू मुख्य मंत्री सय अर्जुन मुन्डास गहि कन्या दान योजना नू तंग खई श्रीमती बिरसो उराँव गने मोरहाबादी मैदान नू सयदी पंचे जोड़ान बेन्जेरचर रहचर। मुख्य मंत्रीस होमी खोड़हान्ता बेन्जा ननु रिन तंग रअना अड्डा एड़पा नू मिख़ियस अंरा बाचस नीम ओर्मर इन्ना ती ''राज पुरोहित'' मन्जकर अरा गमछा झपरअर की ओर्मारिन सम्मानित नन्जस।

आस कोहा लूरकुड़िया नू टूड़ना-बचना बेड़ा तिम कुडुख़ कत्था गहि एम्बन अरा महबन दवले बुझुरआ लग्गियस। आस गहि पद्दा लापुंग थाना तरा कुड़ुख़ मल कच्छनखरनर। आस अखचस का ओर्मर गहि तंग्हय तान भखा र'ई अरा ओर्मर

अदिन चोन्हा ती कच्छनखरनर, अवंगे आस हूँ इतरा-अतरा ती सिखिरना गहि अकय चिहुट नन्जस। आस अन्दुल-एन्दुल एड़पा काला लियस होले एड़पान्ता पच्यो-पचगीरिन बआ लियस का नीम ओर्मर एंग्गन कुड़ुख ती दिम मेख़के। अंवगे एका-एका बिरी एड़पा नू बआ लियर ''अव बाबु भात खाय रे? आस मेना दिम मल मेना लियस, खने आर इय्याईद नना लियर अरा बआ लियर का अरे! आस गा कुड़ुख़ नू बआ गे बअदस। खने बओर बरा बाबु मन्डी ओना गे को? आस मेनोस तले झट ले बओस किर्रतोओस हअी यो का लगदन एन्ने एन्ने। इ लेखे आस कुड़ुख़ कत्थन सिखिरका रअदस अरा अक्कु गा टूड़ना-बचना अरा कच्छनखरना नू पंखराज मंन्जस केरस। आस चान 1982 ई० नू छोटानागपुर अइन कोहा लूर कुड़िया (बाल कृष्णा हाई स्कूल) राँची ती एल०एल० बी०गहि बिढ़नन हूँ कटि्टयस।

मून्द नू आस गहि ओक्कना-इञ्जना ओन्टा खोड़हा ''सरना नवयुवक संघ'' गने ओरे मंन्जा। आस आ खोड़हा नू अक्कु हूँ ''संरक्षक'' रअदस। आ खोड़हान्ती दिम खद्दी अरा करम मूंन्द ओर्मी चान ओन्टा पत्रिका ''सरना फूल'' चिपताराई, अइय्या आस तम्हय खोंड़हान्ता नेग-दस्तुर, परब-तिहर, नालना-बेचना, खीरी-डण्डी अरा नन्ना-नन्ना पत्त नू ढ़ेरेम, टूड़ियस रअदस आद ''सरना फूल'' पत्रिका नू चिपतारकी र'ई। आद एन्ने र'ई - सरहुल प्रकृति पर्व, आदिवासी संस्कृति में उराँव लोक गीत का महत्व, फगुवा पर्व से जुड़ी विभिन्न आदिवासी संस्कार, जनी शिकार, खरा पूजा, अन्धविश्वास, ओन्टा पद्दा गहि करम झलकी कुड़ुख़ नू। केन्द्रीय युवा सरना समिति गहि पत्रिका जन-जातीय आवाज नू ''खद्दी परब गहि महबा'' कुड़ुख़ नू। बिहार सरकार जन-जातीय कल्याण शोध संस्थान राँची ती जनजतीय रीति-रिवाज एवं कानून पुथी नू फिन ''आदिवासी संस्कृति में उराँव लोकगीत का महत्तव''

अरा बेडा-बेड़ा सिरे अइय्या ती दिम उरखी आ बुलेटिन नू चान 1999 ई० नू ''आदिवासी समाज में अपनी परम्पारिक सामाजिक व्यवस्था बनाम पंचायती राज व्यवस्था'' वनवासी कल्याण केन्द्र बारियातु राँची गहि पत्रिका ''श्रधा'' नू जन-जातीय संस्कार अरा उराँव समाज का आधारभूत संरचना एवं मान्यवाएँ। ए०जी० झारखण्ड राँची गहि पत्रिका ''दिशा'' नू ''प्रकृति पर्व सरहुल'', दिशा सबको चाहिए, ''करम ही मनुष्य का असली धरम है,'' ''मधु का महत्व,'' ''आदिवासी संस्कृति एक परिचय,'' ''प्रकृति नियम और आयुर्वेदिक चिकित्सा,'' ''उपवास और पूजा,'' चिपतारकी राई। झारखण्डी भाषा परिषद गहि पत्रिका ''अखड़ा'' नू धरमेस गहि टेम्पा'', ''आदिवासी अखड़ा'' कुड़ुख़ नू, महान् प्रकृति परब करम नागपुरी नू चिपतारकी र'ई। चान 2002 नू आस ओन्टा पुथी ''आराध्य देव वृक्ष करम'' टूड़का रअदस। चान 1991-92 गहि सरना समाज बोकारो इस्पात नगर गहि सम्मेलन नू चिच्चका भाषण पत्रिका नू चिपतारकी र'ई। कुड़ुख़ कत्था - बीड़रना गहि लूरकुड़िया धतम, नयी दिल्ली गहि पत्रिका नू चान 2006 नू ''कुड़ख़र एका बेसे अयंग भखान जोगाबओर अरा आदी ही महबा तुझरोओत अरा नम्हय खोड़हा नू बीड़रोओत'' चिपतारकी र'ई।

आस कुड़ुख़ टेस्ट बुक कमिटि झारखण्ड, राँची गहि सदस्य हूँ तलदस। कमिटी तरती ले आसिन चान 2002 ई० नू सत्यभारती सभागार नू ''साहित्यकार'' अरा खेल अस्सस ''रसिका'' गहि ओहदा हूँ चिच्चका र'ई अरा गमछा झपरअर की सम्मानित नन्नजका रअनर। युवा समाज कल्याण समिति डिबडीह ''झंकार'' (प्रतिभा खोज) तरती ले चान 2004 अप्रैल नू ''सरना साहित्यकार'' गहि ओहदा चिच्चका रअनर अरा शॉल चिअर की सम्मानित नन्जका रअनर। चान 1993 ई०

नू सरना नवयुवक संघ तरती ले सय सरन उराँवस अरा परिवार गहि खोड़हन सामुहिक नृत्य नू प्रथम पुरस्कार ख़ख़रकी र'ई। ख़ेल अस्सना अरा डण्डी पाड़ना नू आस खोबिम पंखराज रअदस।

ए०जी० बिहार, राँची तरती ले आस चान जनवरी 1990 ई० नू नियंत्रक एवं महालेखा परीक्षक नयी दिल्ली तरती ले मंज्जका एड़ता आखिल भारतीय औडिट एवं अकाउन्ट संस्कृति प्रतियोगिता हैदराबाद नू आदिवासियर गहि लोकगीत अरा नृत्य नू प्रथम पुरस्कार नू सोना गहि चन्दवा ख़खरकी र'ई। इ लेखे दिम मूंदता अरा नाख़ता आखिल भारतीय संस्कृति प्रतियोगिता नू चान 1991 ई० कलकत्ता नू, अरा चान 1993 ई० नू नागपुर नू सिविल सेवा क्रीड़ा अरा संस्कृति बोर्ड नयी दिल्ली गाहि संस्कृति प्रतियोगिता चान फरवरी 1990 ई० नू हूँ मेसेरकस रहचस।

आस टूड़ना-बचना, नालना-बेचना संग्गे-संग्गे ओर्मी नन्ना नलख़ नू हूँ अजगुड़ पंखराज रअदस। आस खल्ल उखड़ी ननुस, मंनदर अखउस, राज मिस्त्री, बढ़ाइगिरि, किचरी उज्जुस, तीनी पोसउस इ लेखे कइनो नलख नू पंखराज रअदस। बेड़ा-बेड़ा नू आकाशवाणी अरा दूरदर्शन नू हूँ प्रोग्राम चिअदस। आस अक्कु सरना नवयुवक संघ गहि ''संरक्षक'' केन्द्रीय सरना समिति गहि ''सांस्कृतिक सचिव'' केन्द्रीय आदि धरम सरना आश्रम गढ़डीपा सरसा लापुंग राँची गहि ''अध्यक्ष'' अरा ''शरण ट्रस्ट'' गहि डाड़ा ''चाला अखड़ा खोड़हा'' हेहल पावा टोली गहि ''संरक्षक'' संस्थापक तलदस। ई चाला अखड़ा खोड़हान आस दिम चान 1998 ई० नू ओरे नन्नजका रअदस। इय्या आदिवासी कला-संस्कृति ता ओर्मी आलो ख़खर'ई अदिन अक्कु आस गहि कोहा बाबुस बन्दी उराँव चलाबआ लगदस ओंगहोन-ओंगहान एतवार उल्ला

अस्ता खद्द - खर्रन अयंग कत्था कुड़ुख़न सिखरआ गे आस बचताअदस।

सय सरन उराँवस अक्कु राँची नू हेहल पावा टोली पद्दा नू एड़पा कमअर की ओर्मी खद्द-खर्रर गने रआ लगदस। आस गहि मूंद कुक्कोर अरा ओन्टा कुकोय र'ई। आस अक्कु हूँ ए०जी० ऑफिस नू वरीय लेखाकार गहि पद नू रअदस। आस अक्कु हूँ कुड़ुख़ अयंग कत्थन परदअना, कुड़ुख़ खोंड़हन ओनजुट नन्ना, समटारना अरा ओन डहरे नू एकताअना गे अरा कुड़ुख़र गहि नेग-नेत धरम-करम रीत-रिवाजन, चालना-बेचनान, पुरखर गहि पच्चा डण्डीन खोड़रना, बचाबअना अरा परदअना पंत्त नू तंग्हय पाया भइर अकय चिहुट नना लगदस। मून्द नू बाचका र'ई आस ओन्टा खेड्ड ती लाचार रअदस अन्नु हूँ नन्ना दव आलर ती बराबरी ओरासरी नू तंगन जुक्की रअदन एकदम मल बअदस। एन आशे नन्नदन का आस गहि टूड़का "कुड़ुख़ ओहमा अरा धरम भजन" चाड़े परदो बीड़रोआ अरा ओर्मी सरना प्रार्थना सभा नू कुड़ुख़र गे धरम गहि बिल्ली एदओ।

एन नेम्हा जियाती धरमेसीन गोहरारदन का आसिन एन्ने नेम्हा नलख़ नना गे बग्गे सवांग अरा सहड़ा चिआ नेकअ:।

जय धरम

मंगरा कुजूर

मंगरा कुजूर

वैद्यवाटी, आदिवासी पाड़ा,

जिला हुगली (प० बंगाल)

अक्कु पद्दा गम्हरिया, घाघरा,

गुमला

ओन्द-एड़ कथा

एन्ने अख़अर की एंग्हय जिया नू अकय दव लग्गिया अरा जिया उल्ला ती अकय खुशमारा, एन्देरगे का सरना कुड़ुख़ खोंड़हा ता होर्भी नेग-नेत, रीति-रिवाज, परब-तेव्हार, नालना बेचना अरा डण्डी पाड़ना नू पंखराज सय सरन उराँवस तंग्हय अकय चिहुट ती नम्हय सरना समाज गे धरमेसीन चाला अयंगन विनती ननना गोहरारना गहि पत्त नू कुड़ुख़ विनती अरा धरम भजनन खोंड़अर की "कुड़ुख़ बिनती अरा धरम भजन" पुथी टूड़का रअदस। नाम ओर्मर अख़दत का एकअम बेलख़ा अरा एकअम जातियर गहि धरम तान तानिय कोहा का सन्नी मल मनी। कत्थन कच्छनखरऊर तामिम अदिन कोहा मलता सन्नी कमनर। एकअम खोंड़हा परदी होले आ खोड़हा गहि धरम डहरे हूँ परदी, पाँहे ई खेखेल नू अक्कु गूटी एका धरम हूँ बेगर दूड़अम मल परदकी र'ई।

अक्कु नाख-पंचे चान मूंद ती एका-एका पद्दा नू सरना प्रार्थना सभा गहि ओरे मज्जा अरा परदनुम काला लगी। होरभी सरना धरम डहरे नू इक्कुर चाला टोंका नू बिरसपाइत उल्ला खोड़ोरनर अरा अम्पे तून्दर की तम्हय सौंसे जिया ती ध रमेस बाबा सीन अरा चाला अयंगन ओहरा विनती नन्नर अरा आर गहि नेम्हा ओहमा पाड़नर। इद कुड़ुख़ खोंड़हान एक गुट बना खतरी अरा दव नेम्हा धरम डहरे नू ऐ-कना खतरी ओन्टा चोकता डहरे ख़ख़रा। मूंद नू कुड़ुख़र मझही नू दिम टाना अगतर कुड़ुख़ अयंग भखा नू तंग्हय मझही नू कुड़ुख़ विनती अरा धरम भजनन धरमेसीन गोहरारा गे पाड़ा लग्गियर, पाँहे आ पाड़िका अरा कमचका कुड़ुख़ विनती अरा धरम भजन हूँ एकअन एकअन जुक्की नू टूड़का ख़ख़र'ई। इदिन बेगर टाना एनता आलर हूँ लेंज्जा-पाही अबड़ा गने दव लेकन भजन

पाड़नर।

ई पुथीन टूड़नापत्त नू सय सरन उराँवस गहि जिया नू अकय नेम्हा धोख कोरचा अरा तंग्हय पाया पुरती भइर जोरे ननर की होर्मी गुस्तला सरना प्रार्थना सभाता कमचका जे लेखे ख़ख़रा पच्चा अरा पुना कुड़ुख़ विनती अरा धरम भजनन खोंड़अर की ओन्टा कुड़ुख़ विनती अरा धरम भजन गहि पुथी कमना अकय चाड़ समझारस। इय्या तंग्हय कमचका कुड़ुख़ विनती अरा धरम भजन हूँ, जुक्की मेसेरका र'ई इदि गहि एंग्गे संग्गे ओन्द एंड विनती अरां भजन मुन्डा, हो, खड़ियार अरा संतालर गहि हूँ मेसेरका र'ई । पुथिन टूड़अर की कुड़ुख़ खोंड़हान अरा सरना धरमन बछाबअना अरा परदअना गे ओन्टा कोहा नलख़ नन्जका रअदस। इ धरम भजन पुथी गहि सहड़ा ती सरना समाज गहि आलारीन ओन्टा डहरे नू ऐ-का गे होर्मी दव-मलदव बेड़ा नू ओन्टा मना गे पोकता डहरे ख़ख़रोओ। होरमर कुड़ुख़ विनती अरा धरम भजन गहि महबन जिया नू मूली ती इंजिरओर, जिया नू कोरचका मल दवन दव नू बदलआ ओंग्गोर। होर्मी जातियर गाहि आलर मइय्याँ तंग्हय खोंड़हान अरा धरमन परदअना अरा पत्तअना गे किसीम-किसीम गहि विनती अरा धरम भजन टूड़का र'ई। आलेखा दिम सरना कुड़ुख़ समाजन धरम पत्त नू परदअना गे कुड़ुख़ विनती अरा धरम भजन पुथी हूँ टूड़रकी र'ई।

एन ई टूड़रका पुथीन ओरे ती मुग्जा गूटी हुर्मी विनती अरा धरम भजनन बचअर ई-रकन सय सरन उराँवस इदिन दव लेकन सरियारअर की मानकी करण नन्जस की टूड़का रअदस। एन बेस खुशमारनुम ई पुथिन टूड़ा गे आसिन नेम्हा जिया ती सहरारदन अरा एन्ने आमे हूँ नन्दन का ई पुथी चाड़ेम चिपतअर की उरख़ो दरा पद्दा-पद्दा ता सरना प्रार्थन सभा नू बिल्ली लेखा बिलचो अरा होर्मारिन धरम गहि

बिल्लीन ऐ-दओ। आस बाचस का ई कुड़ुख़ विनती अरा धरम भजनन खोंड़रना गहि नलख़ नू तंग कोहा बाबुस बन्दी उराँव "अध्यक्ष" शरण (पंजीकरण स० IV- 1226/2004) गहि डाड़ा "चाला अखड़ा खोड़हा" हुर्मी सरना प्रार्थना सभा नू उल्ला- पयरी कुद्दा - कुद्दा असतला कमचका कुड़ुख़ विनती अरा धरम भजनन खोड़चस ओंदरचस। इस गहि इवन्दा सहड़ा मल मंज्जका ती हूँ ई पुथीन इवन्दा चाड़े ओथोरना ओथ्या नलख़ रहचा। इ पुथीन कमना नू तंग ख़ई बिरसो उराँव प्रभारी प्राचार्या, कोहा लूर कुड़िया लापुँग राँची गहि हूँ अकय सहड़ा ख़ख़रकी र'ई। एन इरिन हूँ एंग्हय तरती लो सौंसे जिया ती दव बाखदन।

धरमेस गहि भजन ती दिम मनवा जनम सफल मंज्जकी र'ई। आलर गहि उज्जना धरमेस गहि भजन ओहमा बिना बेकार र'ई। कुन्दुरना ती मूंद आयो गहि कूल माझी ओरमा आलर धरमेस गुसन कबूल नन्जा की कुन्दुरकी र'ई। अवंगे भाई-बहिन धरमेस गहि भजन नना कि धरमेस गहि आल गिनती नू मना। माननीय सरन उराँवस आलर गहि कल्याण करने खे भी धरमेस गहि भजन टूड़का रअदस, इदिन कुड़ुख़ खोंड़हा ता भाई-बहिन समई ओथरआ कि पाड़ा अरा मड़िख़का जियन नो-ड़ा कि मानवा जनमन उध्धार नन ऐ-न इबड़ा धरमेस गहि भजनन एंग्हय हृदय नू अड्डा चिआ लगदन अरा एंग्गा गे पूरे आशा र'ई कि खोड़हा ता आदिवासी भाई-बहिन बगर इबड़न धरमेस गहि भजन ती पाड़ा कि तंग्गआ जियन अरा कुड़ुख़ खोड़हान उध्धार नना।

श्री सरन उराँवस गहि टूड़का कुड़ुख़ विनती अरा धरम भजन पुथी पूरे झारखण्ड, देश विदेश ऊरमी गुसन यश गहि झंडा तारगन नेकः।

ई पुथी खतरी एन और ओंग्होन सौंसे जिया ती समर्थन

नन्दन अरा दव बाखदन का आद चाड़ेम बीड़अर कुड़ुख़ खोंड़हा गहि आलर मइय्याँ एड़पा-एड़पा नू कोरओ अरा ओर्मर गहि खेख़-खेख़ नू अंड़सो अरा कुड़ुख़ अयंग कत्थन परदअना अरा कुड़ुख़ धरम पत्त नू धरमेसीन, चाला अयंगन पत्तअना पत्त नू ओन्टा कोहा कमहड़ मनो।

जय धरमे

राम कुजूर उराँव

राजी धरम गुरू बाबा राम कुजूर उराँव
ग्राम पोड़हा, पो0ओ0 सेमरा,
जिला - लोहरदगा ।
आदिवासी आश्रम, कुहीपाट,
बरवा टोली, पो0ओ. गुनियाँ,
प्रखण्ड -घाघरा, जिला - गुमला
(झारखण्ड)

कुड़ुख विनती अरा धरम भजन पत्त नू एंड कत्था

आलर गहि उल्ला-पयरी ता उज्जना-बिज्जना पत्त नू ऐ-रका ती अखतार'ई का आर इवन्दा लेड़पोंया अरा तंग्हय मड़य्या जुक्की सवांग उड़का गहि आलर तलनर। आरिन हुर्मी गुसन हुर्मी अड्डा नू नन्ना-नन्ना किसिम गहि दव-मलदव बेड़न अरा नन्ना-नन्ना किसिम गहि विपैत-खिलपैतन समड़ारना मनी। एका-एका बीरी गा एन्ने बेड़ा बर'ई का नन्ना आलर गहि संघरा मल खखर'ई होले आर खेअनर कानर। एन्ने धोखचका ती गा एन्ने अखतार'ई का आलर गाहि जिया एकदम मन्नी जिया तली बुझार'ई। पाँहे जियन बड़ियर ननर की धोखचका खने एन्ने अखतार ई का आलर मड़य्या ओन्टें एन्ने सवांग र'ई का अदि गहि सहड़ा ती आर खेखेल अरा मेर्खान्ता हुर्मी सुखे गाहि उर्बस-उर्बनी मना ओंग्गनर। आ सवांग हिके कुड़ुख विनती अरा धरम भजन गहि सवांग। ध रमेस मड़य्या नेम्हा जिया ती मेसेरना अरा पक्का एन्जेरना गहि सवांग। आलर विनती अरा भजन ती तंग्हय जिया नू कोरचका मलदवन दव नू बदलअनर, बग्गे सवांग खखरनर अरा तंग्हय कपड़ेन बदलआ ओंग्गनर। पत्तअना लेखआ नन्जका नेम्हा विनती अरा भजन ती धरमेस बोंग्गा बरदस सथहे एन्ने धरमेस गाहि विनती अरा भजन नू अकय सवांग र'ई। इय्या मल ऐ-र्ना अरा माल मुन्जुरना सवांग र'ई।

विनती अरा भजन जिया गाहि उल्ला ता उरखका नेम्हा गोहरारना तली। काया गहि की-डा मन्डी -अमखी ओंडका ती-मिटर'ई इदि ती काया गे सवांग खखर'ई। आ लेखे दिम जिया गहि उल्ला ता कीड़ान बुझानआ गे अरा अइय्या सवांग खखरआ गे नेम्हा जिया ती धरमेस गहि ओहरा अरा विनती नन्ना अकय चाड़ र'ई। जिनगी गहि एकअप अड्डा एकअप गुसन धरमेसीन/चाला अयंगन गोहराका ती खखरका मल

एथेरना सवांगन तंग्हय जिया उल्ला गहि दव सवांग बअर इन्दरईम नना ओंग्गदत। दव खंज्जपा खखरआ गे जिया उल्ला ती गोहरारका गहि खंज्जपा एकअम बीरी मलदव मल मना उंग्गी। धरमे सीन/चाला आयोन गोहराका ती आलर गहि जिया नू दव नेम्हा धोख बर'ई। आर मइय्या ओर्मर गने नेम्हाती कच्छनाखरना, भिलिरना-जुलुरना गहि नेवाई कोर'ई। जिया नू एन्ने बुझार'ई का इन्दरीइम कोहा अरा ढ़ेर बग्गे मल एथेरना सवांग जिया नू हुर्मी बेड़ा हुर्मी अड्डा नू र'ई।

मल खखरना अरा दुःख गहि धोख आलर गहि जिया नू आबीरी कोर'ड़ अरा अफाइत नती, एका बीरी आर जिया नू सन्नी-कोहा, किय्या-मइय्या, गरीब-अमीर गहि धोख तंग्हय जिया नू उइनर इद दिम सौंसे मलदव गहि धूली र'ई।

धरमेसीन/चाला आयोन गोहरारना, इद हुर्मी दव-मलदव बेड़ा नू संघरा चिआ गे उर्मी ती दव नेम्हा डहरे हिके। राष्ट्र पिता महात्मा गाँधी बआलियसका - ''एन धरमेसीन बेगर गोहराका ती इन्दीइ'म नलखन मला नना लगकन'। एंग्हव जिया गे धरमेसीन गोहरारना एन्ने चाड़ रहचा का एकादेसे कायन उज्जताअना गे मन्डी र'ई। धरमे सीन गोहरारना आलर गहि नन्जका दव नलख़ अरा धरमेस गहि दव कमचका हुर्मी चालो नू मेसेरका र'ई। आलर गहि नन्जका नलख़ तान नू भइरपूर मल मनी एन्देरगे का आलर गे तंग्हय सवांग गने नन्जका नलख गने एन्ने जुगुत हूँ जुटर'ई होले जिया गहि खखरना दव धोख मल खखर'ई। एन्नेम संयोग गा मनो मखले नलखन मल नन्जका ती हूँ नलख़ दव मल बन'ई। बिनती ती इद एड़ो ती (नलख़ अरा संयोग) गने मेल मनी परदी अरा बढ़र'ई काली। दव जिनगी खेप्पना गहि इद दिम पोकता डहरे र'ई, का नमन नलखन नन्नुम-नन्नुम काना र'ई आर बिनती प्रार्थना संग्गे-संग्गे नते काना गहि चिहुट जिया नू उर्मी बेड़ा

उड़ना अकय चाड़ र'ई। धन-खुरजी गहि चिहुट मन्जका ती बार-व्यपार गहि धन्धा नन्ना चाड़ राई, पाहें अदि गे हूँ दव-बेड़ा मन्ना हूँ अकय चाड़ र'ई, तबे जुनु आद हूँ दव मनो।

एन्ने मान्ना कतई चाड़ मल्ला विनती अरा भजन गहि खंजपा ओन्टा हूँ मल खुखुरोओ? खंजपा खुखुरना गहि विनती अरा भजन गे हूँ नेग-नियम कमचका र'ई। अन्ने बेगर नेग-नियम ती नन्जका विनती अरा भजन नू, अरा जिया गहि लोभ-लालच, खाड़ना-लूड़ना गहि जिया नू धोख उइय्यर की नन्जका विनती अरा भजन नू आ दव धोख नेम्हा धोख मल कोरओ, जेकर से की धरमेस गुसन विनती अरा भजन गहि नेम्हा संदेश काला ओंग्गो। एन्ने विनती अरा भजन जिया गहि दव धोख गने भटकारकी कुद्दी। विनती अरा भजन नन्नुर गहि सेवा जिया उल्ला ता दव धोखन अरा जिनगी गही दव खंजपन खुखुरना गे दिम नेम्हा जिया ती नन्ना चाड़ र'ई। एन्ने विनती अरा भजन नू उज्जना-बिज्जना गहि दव डहरे इथिर'ई। नन्नारीन तंग्हय तरा नतगना गहि सवांग मनी। धरमेसीन खुखुरना गे जिया नू वेद्दना गे अकय चिहुट मानना चाड़ र'ई। एन्ने विनती अरा भजन इकला हूँ मलदव मल मना उंग्गी। अदि गहि खंजपा इन्ना मला नेला खुखुरनय र'ई। एन्ने जिया उल्ला ती नन्जका विनती अरा भजन मल मेन्जका मल मनी। धरमेस/चाला आयो इदि गहि खंजपान चिआ गे खड़मखस इज्जका रअदस। चाला आयो इज्जकी र'ई।

अक्कु गुद्दी नाम विनती अरा भजन ती एवंदा सवांग खुखुरा अरा आलर गहि जिनगी ता दव बेड़ा ए-रागे खुखुरा इय्या हूँ तंग्हय मूंद दव धोख गाहि दिम खंजपा इथिर'ई। अगर नाम आस आद्दा गहि ए-खु नू रअना अम्जदत चिअदत होले नन्ना जिया-जौंत लेखे नाम हूँ भटकारओत पाहें। एन्ने दव संयोग खुखुरना धरमेस बाबास अरा चाला अयंग गहि दिन

दया-मया हिके। विनती अरा भजन एन्ने मनी का आद जिया उल्ला ती उरखी अरा हुमी मेर्खा नू छहर'ई काली अरा धरमेस गहि मइय्या हूँ खलबली ननी चि'ई। एन्ने विनती अरा भजन आलर गहि जिया गे अकय दव, नेम्हा अरा जिया उज्जना लेखा मना उंग्गी। एका बीरी चेंप पुंइय्यी आ बीरी सौंसे खेखेल चाँय्यी अरा गिलगिला मनी काली। विनती अरा भजन गहि दया ती धरमेस गहि जिया हूँ उल्ला ती पधलार'ई काली, अरा विनती अरा भजन नन्नुर गहि सेवा विनती ती ढ़ेर बग्गे खंजपा खखर'ई। सन्त टेनीसन टूड़का रअदस का "इवन्दा सौंसे खेखेल ता आलर इवन्दा बुझुरनर, विनती अरा भजन ती अदि ती हूँ बग्गे नलख मनी। अवंगेम नम्हय विनती अरा भजन एन्ने मनना चाही का- हे धरमे, हे चाला अयंग निंग्हय ए-ख नू एम बरचका रअदम, निंग्हय ती एन्ने बिल्ली नेअः बेद्दम जेकर से की नाम ओरमत उखा नू भटकारउर आलर गहि दुःखे-दन्दन, विपैत-खिलपैतन गेच्छा तारकूटी नना नेकआः।

एका-एका बीरी आलरीन तंग्हय विपैत बेड़ा नू चरियो कोड़ा ती सहड़ा मल खखर'ई होले नेसवारनर कानर, आर गहि सवांग नलख मल चिआ हेल्लर'ई, कपड़े गहि मल दव ओमी बेड़ा नू सधआ हेल्लर'ई, तम्हय आलर हूँ नन्नर मन्नर कानर, एन्ने बेड़ा नू विनती अरा भजन दिम आरिन संग्गे चि'ई। वितनी अरा भजन लेड़पोंया, कीड़ा सारका, अरा मल दव बेड़ा गहि ता, उखा गहि डहरेता, अरा दुःखे बेड़ा गहिता संग्गे तली। एका बीरी अग्लर गहि नन्जका इन्द्दउम चिहुट नलख मल चि'ई, एन्ने बेड़ा नू विनती अरा भजनती दिम आरिन सवांग खखर'ई। नेम्हा सोग्गे जिया ती नन्जका विनती अरा भजन गहि उतारा चाड़ेम खखर'ई। मलदव नलखन अरा मलदव धोखन जिया ती गेच्छा नन्ना खतरी विनती अरा भजन दिम ओन्टा कोहा सेब्बा डहरे तली।

पेल्लो की-ड़ा, खींस, मोह अरा जहड़ी गहि मलदव धोख विनती अरा भजन गहि चिच्च नू उल्ली अरा चिन्द मनी काली। जियन उल्लाती नेम्हा नन्ना गहि डहरे नू विनती अरा भजन ओन्टा सेब्बा महबा डहरे तली। चिच्च गहि तंग्हय गुण तली का एकसन आद लधरोओ असन गरमी मनो कालो। विनती अरा भजन ती जिया उल्ला ता पाप बोंग्गी काली। पापन छमहें नन्ना खतरी विनती अरा भजन दिम सोग्गे डहरे तली । एका बीरी नाम तंग्हय पापन नेम्हा जिया ती गच्छरदम खने मूंद जिनगी नू उज्जना गहि बिल्ली खन्न हेद्दे बिलचा हेल्लर'ई। जिया नू आशे जगओ होले मल दव बेड़ा नू हूँ जिया गहि सुक्खे अरा मल एथेरका सुक्खे मनी। एका बीरी आलररिन उर्मी तरतीले विपैत-खिलपैत विर'ई कालो अरा नेखाय तरती ले एन्दरा हूँ सहड़ा मल ख़ख़रआ हेल्लर'ई आ बीरी आर तंग्हय नेम्हा जिया ती धरमेसीन, चाला आयोन गोहरारनर हरचका आलर गहि गोहरारका ती धरमेस गहि ओक्का अड्डा डोलओ काली अरा आसीन उर्मी नलखुन अम्बर की गोहरारउस गहि सेवा नू भोंगना बरना मनी। आल्र गोहरारर मेखियर आरिन आस गहि दोवा मल ख़ख़रा, आलर सहड़ा नेअचर अरा धरमेस गहि जिया गहि नेअनन पूरती मल नन्जा, आलर गहि विनती अरा भजन ती धरमेस भोंगनूम मल बरचस, एन्ने इकला हूँ मल मन्जकी र'ई अरा खोखा नू हूँ एन्ने मल मनो। आलर गहि पत्ताअना गहि सवांग मूंद धरमेसीन लेवखोरना मनी दिम।

धरमेसीन मेखा आस निम्हय जिया नू दहदहारका बिल्ली लेखा किय्या बरओस: दव मेन्ना डण्डी मनर की जिया नू साड़ो दया नन्नुस मनर की निम्हय दु:खेन तारकूटी ननोस, पाहें एन्ने मना गे निधन नेम्हा जिया ती मेखना मनो। होंड़ोगसुच्च नेम्हा मनर की मेखा। एका-एका बीरी एन्ने बेड़ा बर'ई आ

बीरी आलर दुनियन सौंसेन मोधोरनर अरा जुक्की बेड़ा गे एन्ने दहदहारका बिल्ली गहि राजी नू अड़सनर कानर। असन आसीन अकय मायां-दुलार अरा मल पुन्जुरना सुक्खे ख़ख़र'ई। विनती अरा भजन गहि एन्ने दव सुक्खेन ने तंग्हय नेम्हा ती विनती अरा भजन नन्नर आर दिम आखुआ ओंगनर। एका बीरी जिया धरमेस गहि हेद्दे अड़सी अरा तंग्हय नेम्हा ओहमा ती तंग्हय दु:खेन मेनतओं होले जिया सालना सुक्खे ख़ख़र'ई।

विनती अरा भजन ती जिया उल्ला ता हुमीं मुक्का कीड़ा मोधर'ई काली। जिया गहि हुमीं गलदव चिहुट निसबद मनी काली। धरमेस आलररिन जनम-करम चिअदस। आस गहि जिया नू तंग खददर गे मोह माया मल मनो एन्ने एकासे मना उंग्गो। आलर आसीन मेख़ोर अरा आस मल बरओस एन्ने इकला हूँ मल मना उंग्गो। विनती अरा भजन गहि महबा अथाह र'ई आद ऐ-रका ती मल इथिर'ई। नाम ओर्मर अख़दर हिन्दु धरम कत्था नू एन्ने कत्थन बअनर का द्रौपदी गाहि एत्तका साड़ीन/किचरीन दु:शासन अदिन लंगासन नना गे कोहा बैसकी नू नतगा कुल्लरका हेल्लरस। मुक्का गहि लज्जे अमके काला अन्ने धोखअर की आद लेड़योंवा आली तंग्हय जिया उल्ला ती धरमेसीन गोहरारा खने सय कृष्णा धरमेस गहि रूपे बरचस अरा अदि गहि साड़ीन/किचरीन एन्ने दिगहा नना हेल्लरस का दु:शासन नतगुनुम-नतगनुम खड़दियस केरस पाहें साड़ी गहि दिगहा टुडु मल मन्जा। धरमेस गहि मल पुन्जुरना सवांगन जो-खे नन्ना गहि नेकन हिमइत र'ई। इदिन गा ने धरमेसीन गोहरारना आरिय अखआ ओंगोर।

ओन पुसन खोड़अर की बअना लेखे चाला टोंका नू प्रार्थना सभा नू ओर्मर विनती अरा भजन नन्जका गाहि सवांग होरमी बीरी धरमेसीन मेखा ती धरती नू एतअर की ओन्दरना गहि सवांग र'ई। महाभारत गहि लड़ाई नू ओन बेड़ा एन्ने

मन्जकी रहचा का लग्गा- नख़रना अड्डा नू ओन्टा ओड़ा (टिटहरी) ओन गुसन तंग बियन टिंडकी रहचा। लग्गा-नख़रना खोब जोरे ती चलरआ हेल्लरा ओड़न तंग बियन बच्छाबअना गे ने हूँ सहड़ा चिऊर मल एथरआ लियर, खने आद धरमेसीन गोहरारा। धरमेस अदि गहि गोहरारन पत्तअचस अरा मइन्न उव्यस। ओन्टा पोट्टो (हाथी) नू टंगचका कोहा घंटा गहि ऐंप ख़च्चरा केरा अरा खतरा केरा अरा बियन माझी नन्जा की ढ़पचा चिच्चा। लग्गा-नख़रना मुज्जरा केरा ख़ोखा नू घंटान चोदआचर अरा ले होचर अरा ओड़ा तंग खद्दर बछरर उरखियर केरर।

धरमेस हुर्मी ती कोहा रअदस। चाला अयंग होर्मी ती कोहा र'ई। धरमेसीन नाम नन्ना-नन्ना नामे ती अख़आ ओग्गदत पाहें आस गहि नामे दिम मल्ला। आस ती बग्गे सवांग सौंसे खेख़ेल नू नेकन हूँ मल्ला। आस ती मेच्छा ओहदा सौंस खेख़ल नू नेखय गूया हूँ मल्ला। धरमेसगा आ ठेकान हेके आसिन ख़ख़रका ख़ोखा सौंस खेख़ल नू इन्दुउम ख़ख़रना गे मल बच्छर'ई। आलररीन इन्दुउम ख़ख़रना गहि चाड़ दिम मल मनी। आस गहि डण्डी गहि रागे एन्ने एम्बा सार'ई का अदिम मेन्जका ख़ोखा एन्देर हूँ दव मल लग्गी। आद धरमेस गहि मल एथेरका रूप ती दव सौंसे खेख़ेल नू एन्दरे हू मल्ला।

एका बीरी नाम सौंसे राजीन ऐ-रदम आ बीरी एमन राजी मल इथिर'ई, पाहें सौंसे राजीन कमउस धरमेस एथरदस। आस गहि होर्मीती कोहा नलख इथिर'ई (सर्वोच्चसत्त)। धरमेस गहि चिच्चका नेम्हा रासि सौंसे राजी गहि हुर्मी खंजपा नू र'ई। ओड़ा गहि बई ती उरखका चेरे-बेरे डण्डी धरमेस गहि दव एम्बन अख़तार'ई। ख़ाड़ गहि पझरा नू, ताका गहि बोंग्गना नू, बीड़ी गहि रफ नू, चाँदो गहि दव ए-ख़ नू, मेर्खा गहि तरिगन नू अरा इर हुर्मी ऐ-रना गहि नम्हय खन्न नू धरमेस

गहि हुरमी ती तंग्हय कोहा नलख़ नू ईंद दिम इथिर'ई।

धरमेस हुर्मी गुसन रअदस, चाला अयंग हुर्मी गुसन र'ई आस अरा आद एम्हय दव-मलदव हुरमी नलख़न अरा दव धोखन जिया ती अखदस/अख़'ई । एका एका बीरी ने फसियड़ कत्थन कच्छनखरनर आ गुसन आ फसिचड़ कत्थन अख़उ आलस बरदस अरा इज्जदस चिअदस होले फसियड़ कत्था कच्छनखरऊर आलर गहि जिया एसरआ हेल्लर'ई। मख़ले ध रमेस गा नंम्हय नज्जका हुर्मी दव-मतदव नज्जका हुर्मीन मूली ती अखदस, अन्नु हूँ नमन चोन्हा नन्दस, तंग्हय खेड्ड किय्या ती तारकूटी मल नन्दस। अंवगेम बअतार'ई का आस होर्मी ती कोहा रअदस।

धरमेसीन एका बीरी दिम इय्याइद ननोर होले तंग्हय अयंग भखा ती बआ हे चोन्हा धरमे हे चाला अयंग निंग्हय ऐ-दका डहरे नू ऐ-कदम-मल ऐ-कदम, निंगन बुझ्झुरदम-मल बुझ्झुरदम, अन्नु हूँ नीन निग्हय खेड्ड किय्या ओछोर ननर उइदय। नीम एमन पाकदय अरा एंग्ग मइय्या ढ़ेर बग्गे दया अरा कृपा नन्दय। हे धरमे अंवगेम नीन चोन्हा तलदय। निंग्हय महबा अकय मेच्छा र'ई। आस होर्मी बेड़ा रहचस अरा रओस अरा राजी चल'ई- बिगड़ार'ई, जतरा लग'ई-मुन्जर'ई, दव बेड़ा बराई अरा चइल हूँ काली, पाहें इ खेखेल सदो इकनुम कालो। इदिन चलाबआ गे होर्मी ती कोहा उर्बस रअदस। आस गहि ओरे अरा छोरे हूँ मल्ला। दुनिया तंग्हय मुठन बदल'ई, मगर दुनियन कमऊस तंग्हय मूठन मला बदलाअदस। आस गा होर्मी बेड़ा होर्मर गने दिम होर्मी गुसन रअदस।

अक्कु इसन ऐ-न ई कुडुख़ विनती अरा धरम भजन धरम पुथी गहि पत्त नू धरमेस अरा चाला अयंग गहि मल एथेरना, मल मुन्जुरना सवांगन अरा महबन ऐ-दअना गहि

चिहुट जुक्की नू नन्जकन। ऐ-न मूंदती असरा ऐ-रा लग्गकन का नम्हय माझीन्ता ढेर कोंहा -कोंहा लुरगरियर नीकईम कुडुख़ विनती अरा धरम भजनन खोंड़ोर अरा टूड़ोर, पाँहे आर ने हूँ अक्कु गूटी मल टूड़ियर, खने ऐ-न उल्ला-पयरी समई ओथरअर की जे लेखे एकसन ती खईक्खकन आ लेखे दिम टूड़ा गे ओरे नन्जकन, अरा अक्कु निम्हय माझी चिपतारा अरा उरखा। ऐ-न एंम्हय नेम्हा जिया ती पुथीन दव लेकन सरियअर की कुडुख़ खोंड़हा नू बेड़ा-बेड़ा सिरे फरियाचका (मानकीकरण) लेखे टूड़ना गहि चिहुट नन्जकन रअदन।

अन्ने गा एंम्हय नेम्हा जिया ती दव टूड़ना गहि चिहुट नन्जका र'ई, अन्नु हूँ, अक्ख़का- बलका ती एकसआनुम गलती-सलती मंन्जकी र'ई होले, नीम अदिन सुधार ननागे ऐ-दके। अदिन ऐ-न नेम्हा जिया ती इंजिरओन।

ई कुडुख़ विनती अरा धरम भजन "धरम पुथिन" निमरआ गे एंग कोहा बाबुस बन्दी उराँव, अध्यक्ष, "चाला अखड़ा खोंड़हा" उल्ला-पयरी खरा चिहुट नन्नजस अरा अक्कु निम्हय माझी चिपतारा उरखा। ईदी संग्गे-संग्गे एंग उर्बनी श्रीमती बिरसो उराँव प्रभारी प्राचार्या, कोहा लूरकुड़िया लायुंग राँची गहि हूँ अकय संघरा ख़ख़रकी र'ई। ईर गहि सहड़ा मल ख़ख़रका ती ई "धरम पुथी" नम्हय मुंधमारे अक्कु मल रओ पंहे। ऐ-न ईरिन आर गहि नेमहा जिया ती नन्नजका नलख़ गे सौंसे जिया ती दव बाख़दन।

ई कुडुख़ विनती अरा धरम भजन "धरम पुथिन" चिपतारआ गे शरण (पंजीकरण सं० IV 1226/2004) गहि डाड़ा चाला अखड़ा खोंड़हा उल्ला पयरी खरा चिहुट ती नलख़ नन्ना अरा अक्कु चिपतारा। एन्नेम खोड़हा बरना बेड़ा गे हूँ दव-दव नन्ना-नन्ना पुथीन चिपतारअना गहि पत्त नू नलख़ ननो अरा नम्हय कुडुख़ खोड़हान, ओन जुट नन्ना, अर्यंग

भखान परदअना बोड़िरना खतरी खरा चिहुट बरना बेड़ा नू हूँ ननो। एन्ने नेम्हा नलख़ गे धरमेस बाबा/ चाला आयो हुर्मी बीरी खोड़हान संघरा चिआ नेकआः ।

जय धरम !

सय सरन उराँव एम०ए०, एल०एल०बी०
वरीय लेखाकार कार्यालय महालेखाकार
(ले०एवं हक०) झारखण्ड, राँची
सह-सदस्य कुड़ुख़ उराँव टेस्ट बुक कमि.
झारखण्ड, राँची
ग्राम हेहल पावा टोली पो०ओ० हेहल
थाना सुखेदवनगर

कुडुख़ प्रार्थना -1

आना अद्दी मुंज्जरना मलका,
नीनिम धरमे रअदय बंगा-यो,
नीनिम धरमे रअदय!

उरमी-नुम ऐ-रा लगदय,
उरमीगेम जोड़गर रअदय,
कोंड़ा-कोंड़ा रअदय बंगा-यो
कोंड़ा-कोंड़ा रअदय।

जनम-करम चिच्चकय धरमे,
पोसआ परदआ लगदय बंगा-यो,
पोसआ परदआ लगदय।

आशीष चिअदय उरमीनुम,
दया नन्दय अरमीगेम,
सरना डहरेन एदआ बंगा-यो,
धरम डहरेन एदआ।

तंगआ जिया लेखा धरमे,
ओरमर गहि जियन बंगे,
ऐ-रना लूरन चिआ बंगा-यो,
सिक्खरना लूरन चिआ

पापी गा रअदन पाहें,
नीनिम धरमे तारओय बंगा-यो,
नीनिम जानु तारओय।

आना अद्दी मुंज्जरना मलका,
नीनिम धरमे रअदय बंगा-यो,
नीनिम धरमे रअदय।

कुड़ुख़ प्रार्थना - 2

सिरा-सिता नाल-नु भाइया-बहिन रहचर,
भाइया-बहिन रहचर,
गुचा हरो ऐ-रा गे कालोत,
बरा हरो बेद्दा गे कालोत।

ककड़ोही लाता गंगेला ही खइड़ रहचा हरो भाइरो,
आसानिम नम्हय पुरख़र रहचर,
नम्हय पुरखर रहचर,
गुचा हरो ऐ-रा गे कालोत,
बरा हरो बेद्दागे कालोत।

आर गुसन भाइरो इमन धरम रहचा,
सदा धरम रहचा,
गुचा हरो ऐ-रा गे कालोत,
बरा हरो बेद्दागे कालोत।

आर हरो भाइरो निशा-पानी मला ओना लागियर,
मला ओना लागियर,
गुचा हरो ऐ-रा गे कालोत,
बरा हरो बेद्दा गे कालोत।

आर हरो भाइरो धरमेस गहि नामे ती,
'डंडा-कट्टा' लगियर,
डंडा-कट्टा लगियर,
सोझे-सोझे धरमेसिन पूजा नना लगियर,
सेवा नना लगियर,
गुचा हरो, ऐ-एरा गे कालोत,
बरा-हरो बेद्दागे कालोत।

सिरा-सिता नाल-नु भाइया-बहिन रहचर,
भाइया-बहिन रहचर,
गुचा हरो ऐ-रा गे कालोत,
बरा हरो बेद्दा गे कालोत।

मुण्डरी - विनती दुरंग

ओसमि बोंग भगवान अम्
परमेश्वर अल्ला अम्
सरना रेनियो अम्
मंदिर रेनियो अम्
गिरजा मस्जिद रेनियो अम्
ओ .....

आले होनको नङ एंग अपु अम्
हगा बन्धु अम सोंगे साथी अम्
रेंगे तेतङरे जोमेया ओमोनिः अम्
सेणा सोंङ तनि गुरू ज्ञानी अम्
ओ .....

नुबते परकालेक अम्
मसकलते इदिलेम अम्
सेणाते सिंगरलेम म्
धोरोम होरा ते इदिलेम अम्
ओ .....

मुरङ बुरू देसाउली
इकिर बुरू बोग अम्
अम गेले निनितयम तन
सुतुम संगि मेन्दो मियदगे अम्
ओ .....

मुण्डारी - भजन

अंयग आबा हगा मिसी दोला सरना
सरना अयंग रआ काटा रे - 2

होन होपोन लागिन अब दोला सरना
सरना अयंग रआ काटा रे - 2

अन्न-धन्न लागिन अब दोला सरना
सरना अयंग रआ काटा रे - 2

लोक लक्षमी लागिन अब दोला सरना
सरना अयंग रआ काटा रे - 2

जन्म करम लागिन अब दोला सरना
सरना अयंग रआ काटा रे - 2

अकिल बुद्धि लागिन अब दोला सरना
सरना अयंग रआ काटा रे - 2

सुख-दुःख लागिन अब दोला सरना
सरना अयंग रआ काटा रे - 2

अयंग आबा लागिन अब दोला सरना
सरना अयंग रआ काटा रे - 2

अबुआ ओड़ा लागिन अब दोला सरना
सरना अयंग रआ काटा रे - 2

गोय संसार लागिन अब दोला सरना
सरना अयंग रआ काटा रे - 2

अबुआ धमे लागिन अब दोला सरना
सरना अयंग रआ काटा रे - 2

अयंग आबा हागा मिसि अब दोला सरना
सरना अयंग रआ काटा रे - 2

जोआर

हो

सिरमा रे सिड़बोंगा
ओते दिसुम गोमके
होयो लेका सएका
दः लेका सपा
दक् दिरि रे अम्
जिया जोन्तु रे सम
नेल उरूम बनोः अले
होयो लेका सएका अम्॥

ऐ सिंड़बोंगा
जोअर तना ले
बिनती तना ले
जियु जोन्तु तन
मनोआ तन
अयुम लेगे
तेला लेमे

सिरम रे सिड़बोंगा
ओते दिसुम गोमके
एगां अपु अमगे तन॥
होरो तले में, जगि तले में
उरूम तलेम् केआ तले में

लुकु हड़म होन लुकुमि बुड़ि होन्
पिलचु हड़म् होन, पिलचु बुड़ि होन्
अदम् हड़म, हव्वा बुड़ि होन्।

मुनु कड़ो रे, दः दिसुम रे
बिर-दुरू, बिर तसड् को रे
मनोआ जियु जोन्तु, उपन-जपन कोरे
लेन्डड किञ जोम बुरू रे
कहकोम लोटोङ, जम्बु डिपा रे
जोनोम् लेन मरं बुरू
उपन लेन् पो लेन लुकु बुरू
रोहसा रे, अदम बगान् रे
दरू लेना, मरं लेन हब्बा।

इआ दोरआ तला इआ बन्देला तला
एन होन्को, एन जिउको
मितिर लेन पसिर लेन
तड़ए बा दिसुम् रे
जोअर
जोअर
जोअर तञ्
सिड़बोंग।।

नेहोर जोहार

संताल

जोहार जोहेर आयो, जोहार माराङ बुरू,
नेहोर जोहार तालेदो आताङ दाराम बिन।
आले लेलहा, कांड़ा मनमी, को
नेहोर जोहार ताले दो आताङ दाराम बिन।।

कामी कामीते कामी पोरोम ले,
दाया काते बिन इका कालेया।
आबिनाः आयुर ते आबिना डाहार ते,
ताड़ाम लाहा जांगेरे एरेड कालेया।।

सेरमा सागिञ खोन राहला रिमिल लेका,
आले तालारे देसे नुपेल गोदोः बिन।
फागुन बोंगा रे, मुलुक तोरा रे,
सारजोम वाहा भात कोमे गेले आताङ बोंगा।।

जोहार जाहेर बोंगा जोहार नातू बोंगा,
नेहोर जोहार ताले गाताङ काः पे।
जोहार दिसोम पेड़ा जोहार नातू पेड़ा,
नेहोर जोहार ताले नाताङ का पे।।

प्रार्थना

खड़िया

हे दुलार आपा ओसंगईज ताय
आ-म-गा आईजडेम दुलार आपा
आ-म-गा आईज्डेम।।

झाड़ी तेगा पाडोम आईजडेम,
झाड़ी तेगा योतोजडेम दुलार आपाः
झाड़ी खोङते कोना-कोना से आईज्डम दुलार आपा

जन्त कर्म तेरीब आपा,
बुयोब रो माञ्मायोब दुलार आपा
बुयोब रो माडमायोब।।

लेबुई ताम झाड़ी तेगा,
आशिष तेरतेम झाड़ी दुलार तेगा,
केलोम गोङ झुंड वताय तेन आपा।।

आमाइजियोम लेखे दुलार आपा,
झाड़ी याड जियोम ते,
मोनाड लुईर तेरम-दुलार आपा।।

लेबुई ताम झाड़ी तेगा,
सेनेल एलाड ओन्डोरे-दुलार आपा
अर्जी एलाड ओन्डोरे॥

पापी को आई जलेगा मगर
अम-गा उद्धरेम-दुलार आपा
आम-म-गा उद्धरेम॥

प्रवचन

हे सत्य धरमे, आदि शक्ति
हे चाला अयंग
मानीम निंग्हय माया अकय र'ई ..... ॥1॥

नीनिम खे़खे़ल, बीड़ी बिनकोन, चाँन्दो,
मन्ने-मासन, सन्नी कोहान, जिया जन्तुन
अरा एम मनवारिन सृजन ननर की
पोस आ परदआ लगदय ..... ॥2॥

आशीष दुआ चिआ, दया नना धरमे
एम निंग्गन मोधराअर की
उख़ा गहि गड्डी नू खतरकम रअदम ॥3॥

दया ननाधरमे, एम्हय जियान्ता
लोभ-लाचचन, खड़ना-नुड़नान, बेइमानी-सैतानी नाद-मुदाइयन
तरकूटी ननर की, निंग्हय सदा धरम बेला जोड़गर चोन्हा शन्ति
चिअरा की गोटा संसार नु, निंग्हय ॥4॥

चाला राजी, कुंडी राजी मना नेकआः
हे सत्य धरमे, एम नदान कुड़ुख़र
गहि विनतीन मेना
एम्हय मइय्याँ ए-ख़ नना ..... ॥5॥

हिन्दी में अर्थ :- हे सत्य सर्वशक्तिमान भगवान आप ही हमारा सबकुछ हैं। आप ही धरती, सूरज, चाँद, तारा, नदी-नाला, पहाड़-पर्वत, पेड़-पौधा, छोटा-बड़ा सभी जीव-जन्तु, अमीर-गरीब़ और मानव को सृजन कर सबको पाल पोश रहे हैं। आप सभी जगह सब समय विराजमान हैं। हे भगवान आपका दाया माया अपार है। आप हर समय हमें दया आर्शीवाद देते हैं और धरम रास्ता को दिखाते हैं। हमें लोभ-लालचु, चोरी-हेरी, बेईमानी-शैतानी, भूत-प्रेत के प्रभाव से दूर कर सच्चा धरम राह की ओर ले चलने का राह दिखाते हैं। जिस तरह से हमारी जीव-जान हैं उसी तरह सभी का जीव-जान है को जानने के लिए ज्ञान, बुद्धि देते हैं। हे भगवान, हे सरना माँ, हम पापी हैं, नादान हैं, आप को भूलकर अन्धकार रूपी गड्ढा में गिर गये हैं आप ही हमें ज्ञान शान्ति, शक्ति-भक्ति देकर उबार करेंगे। आप से हम दसो अंगूली जोड़ कर विनती प्रार्थना करते हैं कि हमें ज्ञान का प्रकाश देकर मानव समाज का दया, आशिष, स्नेह-प्रेम और शान्ति दे। सृष्टि से लेकर जब तक धरती प्रकृति रहेगा तब तक आप ही हैं सर्वशक्तिमान भगवान।

एका तरा कादर कुड़ुख़ भाइरों

एका तरा कादर कुड़ुख़ भाइरो,
एन्देरगे अखड़ान सुना नन्दर हो,
एन्दरे गे चालान सुना नन्दर ॥1॥

कोहा-कोहा परता, टोंगरी गहि झरिया,
मन्ने-मास नामन मेख़ा लगी,
किर्रा बरा-किर्रा बरा हो कुड़ुख़र भाइरो,
एन्देरगे अखड़ान सुना नन्दर हो ॥2॥

पूरबे तरा कालोर बंगाल गहि खाड़ी,
पछिमे तरा कालोर अरब गहि सागर,
किर्रा-बरा-किर्रा बरा हो कुड़ुख़र भाइरो,
एन्देरगे अखड़ान सुना नन्दर हो,
एन्देरगे चालान सुना नन्दर ॥3॥

उत्तरे तरा कालोर हिमालय गहि कोहा परता,
दखिने तरा कालोर हिन्द महासागर,
किर्रा बरा-किर्रा बरा हो कुड़ुख़र भाइरो,
एन्देरगे अखड़ान सुना नन्दर हो,
एन्देरगे चालान सुना नन्दर ॥4॥

नौर पूंप पुंइदा झका झुमईर पुंइदा,
धरम कुड़िया नमन मेखा लगी हो,
किर्रा बरा-किर्रा बरा हो कुड़ुख़र भाइरो,
एन्देरगे अखड़ान सुना नन्दर हो
एन्देरगे चालान सुना नन्दर ॥5॥

निंम्हय जिया नू एन्देर घटी मंज्जा,
निंम्हय काया नू एन्देर घटी मंज्जा,
किर्रा बरा-किर्रा बरा हो कुड़ुख़र भाइरो,
एन्देरगे अखड़ान सुना नन्दर हो,
एन्देरगे चालान सुना नन्दर ॥6॥

चोआ हरो आदिवासी कुड़ुख़ भाइरो

चोआ हरो पद्दान्ता आदिवासी कुड़ुख़ भाइरो,
भाइया रे हक नम्हय बिसिरा लगी,
बहिन रे हक नम्हय बचेरा लगी -2 ॥1॥

चोआ हरो पद्दान्ता आदिवासी सरना भाइरो,
भाइया रे चाला नम्हय बचेरा लगी,
बहिन रे धरम नम्हय बिसिरा लगी -2 ॥2॥

चोआ हरो पद्दान्ता आदिवासी सरना भाइरो,
भाइया रे धरम कुड़िया बचेरा खतरआ लगी,
बहिन रे धरम कुड़िया धंसेरा लगी -2 ॥3॥

मला मेनोर पद्दान्ता भाइया बगारो-बहिन बगारो,
भाइया रे ओंद उल्ला मुन्जरोऔर कालोर,
बहिन गो ओंन्द उल्ला एबसरोर कालोर -2 ॥4॥

स्वगत डण्डी (बरआ लगदम-2 आयो)

बरआ लगदम बरआ लगदम आयो,
निंग्गन सेवा नना गे बरआ लगदम,
धरमे पूजा नना गे बरआ लगंदम, -2 ..... ॥1॥

कुड़ुख़ राजी बरेदम पड़हा राजी मंज्जा,
बरआ लगदम बरआ लगदम आयो,
निंग्गन सेवा नना गे बरआ लगदम,
धरमे पूजा नना गे बरआ लगदम -2 ॥2॥

बिनती नना बरेदम ओहमा पाड़ा बरेदम,
बरआ लगदम बरआ लगदम आयो,
निंग्गन सेवा नना गे बरआ लगदम
धरमे पूजा नना गे बरआ लगदम -2 ॥3॥

लूर चिआ धरमे, अकिल चिआ धरमे,
बरआ लगदम बरआ लंगदम आयो,
निंग्गन सेवा नना गे बरआ लगदम,
धरमे पूजा नना गे बरआ लगदम -2 ॥4॥

एका तरती बरचा नम्हय पड़हा राजी बरचा,
गुचा भाइरो परिछआ गे कालोत,
बराय बहिन परिछआ गे कालोत -2 ..... ॥5॥

लोटा नू अम्म टटख़ा गहि डहुड़ा,
गुचा भाइरो परिछआ गे कालोत,
बराय बहिन परिछआ गे कालोत -2 ..... ॥6॥

परिछआ कि ओन्दरोओत धरम कत्थन तेंग्गोत,
गुचा भाइरो परिछआ गे कालोत,
बराय बहिन परिछआ गे कालोत -2 .....॥7॥

निंगन सेवा नना गे ऐ-रा नन्नर गही समाजन

नन्नर गहि समाजन ऐ-रा,
नन्नर गहि खोड़हन ऐ-रा
अंकय सुन्दर परदा लगी,
इन्नत्ता बेड़ा नू भाइया रे,
कुड़ुख़ खोड़हा छितिछान मना लगी,
आलेखा बेड़ा नू भाइया रे,
नामन ने संग्गे चिओ ... ॥1॥

अरख़ी झरा ओन्नान अम्बोत,
नाम लूर-बुद्धि धरओत,
इन्नान्ता बेड़ा नू भाइया रे,
लिखा-पढ़ी ननोत चांड़े होसियार मनोत,
सुख-सुखन सुख मला बओत,
दुःख-दुःखन दुःख मला बओत,
आलेखा बेड़ा नू भाइरा रे,
नामन ने संग्गे चिओ ...॥2॥

लड़ाई-झगड़ा मनो बरी नमागे ने संग्गी चिओ,
आ लेखा बेड़ा नू भाइया रे,
चाला आयो नम्हय संग्गे-संग्गे रओ,
आ लेखा बेड़ा नू भाइया रे,
सरना आयो एम्हय लहरारओ .... ॥3॥

धरम कुड़िया धरमेस गहि डहरे

धरम कुड़िया, धरमेस गहि डहरे नू,
ओरमर काला लगनर,
बरा से आयो बाबा
गुचा से भाई-बहिन,
धरमेस गहि डहरे नू ..... ॥1॥

धरमेस गहि विनती, धरमेस गहि ओहमा,
ओरमर ननाा लगनर,
बरा से आयो-बाबा,
गुचा से भाई-बहिन,
धरमेस गहि डहरे नू ..... ॥2॥

चाला टोंका धरमेस गहि डहरे नू,
ओरमर काला लगनर,
बरा से आयो-बाबा,
गुचा से भाई-बहिन,
धरमेस गहि डहरे नू ..... ॥3॥

पुरखान्ता धरम, पुरखन्ता डहरे नू,
ओरमर काला लगनर,
बरा से आयो-बाबा
गुचा से भाई-बहिन,
धरमेर गहि डहरे नू ..... ॥4॥

उल्ला माखा इयाइद नन्दम

हर उल्ला हर माख़ा इयाइद नन्दम,
निंगन गोहरादम ..... ॥1॥

मलम अम्बोत बंगयो उल्ला-माख़ा
विनती ननोम सेवा ननोम ..... ॥2॥

मलम अम्बोत आयो उल्ला माख़ा,
सेवा ननोम विनती ननोम ..... ॥3॥

एम्हय जिया धरमेस मइय्याँ साली

साली एम्हय जिया धरमेस मइय्याँ,
जिया एम्हय धरमेस संग्गे,
बरा एम्हय माझी हो,
धरमेस बाबा निंगन बेद्दा लगदम -2 ॥1॥

साली एम्हय जिया चाला आयो मइय्याँ,
जिया एम्हय चाला आयो संग्गे,
बरा एम्हय माझी नू,
चाला आयो निंग्गन बेद्दा लगदम -2 ॥2॥

साली एम्हय जिया आदि धरम संग्गे,
जिया एम्हय आदि धरम संग्गे,
बरा एम्हय माझी नू,
धरमेस बाबा निंग्गन बेद्दा लगदम -2 ॥3॥

साली एम्हय जिया धरमेस भाइय्याँ,
जिया एम्हय धरमेस संग्गे,
बरा एम्हय माझी नू,
धरमेस बाबा निंग्गन बेद्दा लगदम -2 ॥4॥

चाला आयोन खुश ननोत (आयो-बाबा संग्गे कालोत)

आयो-बाबा संग्गे-संग्गे कालोत,
चाला आयोन खुश ननोत,
बहिन रे उरमी उल्ला नाम,
चाला आयोन खुश ननोत ..... ॥1॥

भाई-बहिन संग्गे-संग्गे कालोत,
चाला आयोन खुश ननोत,
बहिन रे उरमी उल्ला नाम,
चाला आयोन मनओत,
भाइया रे उरमी उल्ला नाम,
चाला आयोन खुश ननोत ... ॥2॥

संगी-साथी संग्गे-संग्गे कालोत,
चाला आयो खुश मनो,
बहिन रे उरमी उल्ला नाम,
चाला आयोन मनओत,
भाइया रे उरमी उल्ला नाम
चाला आयोन खुश ननोत ...॥3॥

कुड़ुख़ भाइयोर संग्गे-संग्गे कालोत,
चाला आयो खुश मनो,
बहिन रे उरमी उल्ला नाम,
चाला आयोन मनओत,
भाइया रे उरमी उल्ला नाम,
चाला आयोन खुश ननोत ...॥4॥

धीरे धीरे नम्हय कुड़ुख़ धरम चोआ लगी

नम्हय कुड़ुख़ धरम चोआ लगी भाइरो धीरे-धीरे,
नम्हय कुड़ुख़ धरम चोआ लगी भाइरो रसे-रसे, ॥1॥

सुखन सुख मला बओत, दुःखन दुःख मला बओत,
नम्हय कुड़ुख़ धरम चोआ लगी भाइरो धीरे-धीरे,
नम्हय कुड़ुख़ धरम चोआ लगी भाइरो रसे-रसे॥2॥

उल्लान उल्ला मला बओत, माख़ान माख़ा मला बओत,
नम्हय कुड़ुख़ धरम चोआ लगी भाइरो धीरे-धीरे,
नम्हय कुड़ुख़ धरम चोआ लगीा भाइरो रसे-रसे॥3॥

बिडनान बिडना मला बओत, झाड़ीन झाड़ी मला बओत,
नम्हय कुड़ुख़ धरम चोआ लगी भाइरो धीरे-धीरे,
नम्हय कुड़ुख़ धरम चोआ लगी भाइरो रसे-रसे ॥4॥

कुड़ुख़ारिन जगावअके चाला आयो

जगाबअके आयो, जगाबअके बाबा, जगाबअके चाला
कुड़ुख़ारिन जगाबअके आयो, कुड़ुख़ आलारिन जगाबअके ॥1॥

जगाबअके बहिन, जगाबअके भाइया, जगाबअके,
कुड़ुख़ारिन जगाबअके आयो, कुड़ुख़ आलारिन जगाबअके ॥2॥

जगाबअके संगी, जगाबअके साथी, जगाबअके
कुड़ुख़ारिन जगाबअके, कुड़ुख़ आलारीन जगाबअके ॥3॥

जगाबअके दादा, जगाबअके नासगो, जगाबअके चाला आयो
कुड़ुख़रिन जगाबअके, कुड़ुख़ आलारीन जगाबअके ॥4॥

जगाबअके बेटी, जगाबअके बेटा, जगाबअके
कुड़ुख़ारिन जगाबअके, कुड़ुख़ आलारीन जगाबअके ॥5॥

चाला आयोन अमके अम्बा हो हो संगी

हो-हो-हो संगी भाइरो,
चाला आयोन अमकें अम्बा,
चाला आयोन अम्बोंत,
जिया एम्हय बेड़ारओ
काया एम्हय बेंड़ारओ ..... ॥1॥

हो-हो-हो संगी-साथी भाइरो,
चाला आयोन अमके अम्बा,
चाला आयोन अम्बोत,
जिया एम्हय बेड़ारओ,
काया एम्हय बेड़ारओ ..... ॥2॥

हो-हो-हो भाई-बहिन बगारो,
चाला आयोन अमके अम्बा,
चाला आयोन अम्बोत,
जिया एम्हय बेड़ारओ,
काया एम्हय बेड़ारओ ..... ॥3॥

हो-हो-हो आयो-बाबा
चाला आयोन अमके अम्बा,
चाला आयोन अम्बोत,
जिया एम्हय बेड़ारओ,
काया एम्हय बेड़रओ ..... ॥4॥

जगा बअके आयो कुड़ुख़ मनवारिन

जगा बअके आयो, जगा बअके,
चाला आयो सलै-सलै,
कुड़ुख़ मनवारिन जगा बअके आयो ..... ॥1॥

राजी-राजी नू जगा बअके आयो,
चाला आयो सलै-सलै,
कुड़ुख़ मनवारिन जगाबअके आयो ..... ॥2॥

पद्दा-पद्दा नू जगा बअके आयो,
चाला आयो सलै-सलै,
कुड़ुख़ मनवारिन जगाबअके आयो ..... ॥3॥

एड़पा-एड़पा नू जगा बअके आयो,
चाला आयो सलै-सलै,
कुड़ुख़ मनवारिन जगा बअके आयो ..... ॥4॥

कुड़ुख़ राजीन, कुंडी राजीन जगा बअके आयो,
चाला आयो सलै-सलै,
कुड़ुख़ मनवारिन जगा बअके आयो ..... ॥5॥

जिया-जिया नू जगा बअके आयो,
चाला आयो सलै-सलै,
कुडुख़ मनवारिन जगा बअके आयो ..... ॥6॥

हे धरती आयो तोरे चरण में गोटा संसार

ह धरती आयो, तोरे बरदान,
तोरे चरण में गोटा संसार धरमे - 2 ..... ॥1॥

जनम-करम देले आयो, तोरे बरदान,
तोरे चरण में गोटा संसार धरमे - 2 ..... ॥2॥

अन्न-धन देले आयो, तोरे बरदान,
तोरे चरण में गोटा संसार धरमे - 2 ..... ॥3॥

अकिल-बुद्धि देले आयो, तोरे बरदान,
तोरे चरण में गोटा संसार धरमे - 2 ..... ॥4॥

अरजी विनती देले आयो, तोरे बरदान,
तोरे चरण में गेटा संसार धरमे - 2 ..... ॥5॥

हे धरती आयो, तोरे बरदान,
तोरे चरण में गोटा संसार धरमे - 2 ..... ॥6॥

निंग्गन गोड़ लगदम (होरमर इयाइद नन्नदम)

होरमर इयाईद नन्दम,
निंग्गन गोड़ लग्गदम,
मला अम्बोत बंगायो चाला आयो,
उल्ला माख़ा बिनती ननोत,
उल्ला माख़ा सेवा ननोत,
होरमर गहि जिया नू बिल्ली दगचकी,
चाला डहरेन ए-दआचकी ॥1॥

हर उल्ला, हर माख़ा,
निंग्गन इयाईद नन्दम,
निंग्गन गोहरारदम,
मला अम्बोत बंगायो चाला आयो,
उल्ला माख़ा विनती ननोत,
उल्ला माख़ा सेवा ननोत,
मला अम्बोत चाला आयो।।2।।

गड्डी नू खतरकारीन ओथरअर की चाला आयो,
उल्ला माख़ा विनती ननोत,
मला अम्बोत बंगायो चाला आयो,
उल्ला माख़ा सेवा ननोत,
होरमर गहि जिया नू बिल्ली दगचकी,
धरम डहरेन ए-दआचकी .....।।3।।

पद्दा राजी नू नमन तईकी आयो सिखा बाचकी,
सरना झंडान गड़ताचकी आयो,
सेवा नन्नताचकी आयो,
मला अम्बोत बंगायो चाला आयो,
उल्ला माख़ा विनती ननोत,
उल्ल माख़ा सेवा ननोत ..... ।।4।।

हर उल्ला, हर माख़ा नमन ई-रदी,
सुख-दुःखन मिन्दी,
होरमर घी जिया नू नीन रअदी आयो,नीन रअदी,
मला अम्बोत चाला आयो,
उल्ला माख़ा विनती ननोत,
उल्ला माख़ा सेवा ननोत ..... ।।5।।

चोआ निजड़ा मना कुड़ुख़ आलर

चोआ से निजड़ा मना कुड़ुख़ आलर,
कुड़ुख़ धरम चोआ लगी,
सून-सान माख़ा, ठंढा-ठंढा ताका,
धरम गहि ओहमा पाड़ोत ..... ॥1॥

चोआ से धरम बहिन निजड़ा मना,
धरम भाइयोस निजड़ा मना,
धरम नम्हयन सजाबओत,
मने गहि मूली नू बड़ा चैन लग्गी,
धरमे नम्हय पूंप लेखा बिलचालगी॥2॥

ओन कत्था बओन मेनोर होले कुड़ुख़र

ओन कत्था बओन होले,
मेनोर होले कुड़ुख़र
चाला आयो नम्हय हिके,
चाला आयोन अमके अम्बा ..... ॥1॥

ओन कत्था बओन होले,
मेनोर होले कुड़ुख़र,
धरम कुड़िया नम्हय हिके,
धरम कुड़ियन अमके अम्बा ..... ॥2॥

ओन कत्था बओन होले,
मेनोर होले कुड़ुख़र,
अखड़ा टोंका नम्हय हिके,
अखड़ा टोंकन अमके अम्बा, ... ॥3॥

ओन कत्था बओन होले,
मेनोर होले कुड़ुख़र,
झखरा टोंका नम्हय हिके,
झखरा टोंकन अमके अम्बा ..... ॥4॥

विनती नन्नदम चाला आयो

अरजी नन्नदम, विनती नन्नदम, बंगायो चाला आयो,
एम अरजी नन्नदम बंगायों
एम विनती नन्नदम बंगायो, ... ॥1॥

अकिल चिअदी बुद्धि चिअदी बंगायो,
एम अरजी नन्नदम बंगायो,
एम विनती नन्नदम बंगायो चाला आयो .... ॥2॥

आयो चींखी, बाबस चींखदस बंगायो,
एम अरजी नन्नदम बंगायो,
एम विनती नन्नदम बंगायो चाला आयो.... ॥3॥

बहिन चींख़ी, भाइयस चींख़दस बंगायो
एम अरजी नन्नदम बंगायो
एम विनती नन्नदम बंगायो
चाला आयो ..... ॥4॥

अन्न चिअदी धन चिअदी बंगायो,
एम अरजी नन्नदम बंगायो,
एम विनती नन्नदम बंगायो चाला आयो ....॥5॥

चाला चींखी, धरमेस चींख़उस बंगायो
एम अरजी नन्नदम बंगायो
एम विनती नन्नदम बंगायो चाला आयो.....॥6॥

कुंडी डहरेन बेद्दा गे अरजी विनती नना लगदम
अरजीन मेना धरमे, विनतीन मेना,
निंग्हय नामेन पाड़ा लगदम ..... ॥7॥

धरमेस गहि ए-ख़ बेद्दा गे,
अरजी विनती नना लगदम,
अरजीन मेना धरमे, विनतीन मेना,
निंग्हय नामेन पाड़ा लगदम ॥8॥

निंग्गन ओहमा नन्दम धरमे तर कूटी नना

ओहमा नन्दम धरमे, विनती नन्दम,
रोगे-सोकेन तरकूटी नना धरमे, ... ॥1॥

ओहमा नन्दम धरमे, विनती नन्दम,
धरम डहरेन ऐ-दआ चिआ धरमे ..... ॥2॥

अरजी नन्दम धरमे, ओहरा नन्दम,
नाद-मुदाइयन तरकूटी नना धरमे ..... ॥3॥

अरजी नन्दम धरमे ओहरा नन्दम,
मल दावन तरकूटी नना धरमे ..... ॥4॥

नाद गहि काया धरमे, निंग्गन गोहरार'ई
चाड़ेम जिया नू नीन बरा धरमे,
चाड़ेम काया नू नीन बरा धरमे ..... ॥5॥

निंग्हय हेद्दे बरचकम (कुडुख़ खोड़हन बछाबआ गे)

कुडुख़ खोंड़हान बछाबआ गे निंग्गहय हेद्दे बरेचकम्,
आयो निंग्हय मइय्याँ जिया एम्हय,
आयो निंग्हय मइय्याँ काया एम्हय .....॥1॥
धरम कुड़ियन बछाबआ गे, निंग्हय हेद्दे बरेचकम,
आयो निंग्हय मइय्याँ जिया एम्हय,

आयो निंग्हय मइय्याँ काया एम्हय .....॥2॥
झखरा टोंकन बचाबआ गे निंग्हय हेद्दे बरेचकम,
आयो निंग्हय मइय्याँ जिया एम्हय,
आयो निंग्हय मइय्याँ काया एम्हय .....॥3॥
जतरा टोंकान बछाबआ गे, निग्हय हेद्दे बरेचकम,
आयो निंग्हय मइय्याँ जिया एम्हय
आयो निंग्हय मइय्याँ काया एम्हय .....॥4॥
चाला टोंकान बछाबआ गे, निग्हय हेद्दे बरेचकम,
आयो निंग्हय मइय्याँ जिया एम्हय,
आयो निंग्हय मइय्याँ काया एम्हय .....॥5॥

अरजी विनती नना लगदम (सुख-शान्ति बेद्दा गे)

सुख-शान्ति बेद्दा गे,
अरजी-विनती नना लगदम,
अरजीन मेना धरमे, विनतीन मेना,
निंग्हय नामेन पाड़ा लगदम ..... ॥1॥
अन्न-अम्म बेद्दा गे,
अरजी-विनती नना लगदम,
अरजीन मेना धरमेन विनतीन मेना,
निंग्हय नामेन पाड़ा लगदम ..... ॥2॥
लूर-बुद्धि बेद्दा गे,
अरजी-विनती नना लगदम,
अरजीन मेना धरमे, विनतीन मेना,
निंग्हय नामेन पाड़ा लगदम ..... ॥3॥
कुंडी डहरे बेद्दा गे,
अरजी-विनती नना लगदम,
अरजीन मेना धरमे, विनवीन मेना,
निंग्हय नामेन पाड़ा लगदम ..... ॥4॥

धरमेस गहि ए-ख़ बेद्दा गे,
अरजी-विनती नना लगदम,
अरजीन मेना धरमे, विनतीन मेना,
निंग्हय नामेन पाड़ा लगदम ..... ॥5॥

स्वागत भजन-नम्हय माझी नू पाहियर बरचर

हेद्दे गेच्छान्ती पाहियर बरचर नम्हय माझी नू,
अकय सुन्दर लग्गा लगी,
एका तरती पाहियर बरचर,
जय धरम होरमारिन ..... ॥1॥

धरम डहरेनती पाहियर बरचर नम्हय माझी नू,
अकय दव लग्गा लगी
धरम कुड़ियन परदआ गे
आदि धरम होरमारिन ..... ॥2॥

नीन चाला आयो एकसन रअदी निंग्गन बेद्दागे

नीन चाला आयो एकसन रअदी,
गोटा राजी निंग्गन बेद्दा गे रे,
निंग्हय हेद्दे-हेद्दे उरखन रे .....॥1॥
नीन चाला आयो, जनम-करम चिचकी,
चाला आयोन पूजा ननोत रे,
चाला आयोन सेवा ननोत रे ..... ॥2॥
नीन चाला आयो निंग्हय दिम महिमा रे,
धरम डहरेन ऐ-दा बआय रे
गोटा राजीन बछाबआय रे ..... ॥3॥
नीन चाला आयो, अकिल-बुद्धि चिअदी,
सरना डहरेन चाला बओत रे,
धरम बिल्लीन जलाबओत रे .....॥4॥

नीन चाला आयो दया कृपा नन्दी रे,
धरम कुंडीन ऐ-दा बआय रे,
पाप डहरेन ती बछाबआय रे ..... ॥5॥

सरना धरम एम्हय मनो भाई-बहिन बगारो

सरना धरम मनो एम्हय, भाई-बहिन बगारो,
भाईया रे धरम कुड़िया खतेरा लगी,
बहिन गो अयंग चाला मेख़ा लगी ..... ॥1॥

सरना धरम मनो एम्हय, भाई-बहिन बगारो,
भाइया रे अयंग चाला चींखा लगी,
बहिन गो अयंग चाला मेख़ा लगी ..... ॥2॥

सरना धरम मनो एम्हय, भाई-बहिन बगारो,
भाइया रे अन्ना-आदि प्रार्थना नना,
बहिन गो सिरा-सिता बिनती नना ..... ॥3॥

हायरे नम्हय अखड़ा सुना मंजा

हायरे नम्हय चाला, हायरे नम्हय अखड़ा,
एन्देरगे भाइया रे चाला नम्हय सुना मंजा,
एन्दरे गे बहिन रे, अखड़ा नम्हय सुना मंजा ॥1॥
चालान मोधोरकम, अखड़ान हूँ मोधोरकम,
अवंगेम भाइया रे, चाला नम्हय सुना मंजा,
अवंगेम बहिन रे अखड़ा नम्हय सुना मंजा ॥2॥
चाला डण्डीन मोधोरकम, अखड़ा बेचनन मोधोरकम,
अवंगेम भाइया रे चाला नम्हय सुना मंजा,
अवंगेम बहिन रे, चाला नम्हय सुना मंजा ॥3॥
धरमन हूँ मोधोरकम, करमन हूँ अम्बकम,
अवंगेम भाइया रे चाला नम्हय सुना मंजा,
अवंगेम बहिन रे चाला नम्हय सुना मंजा ॥4॥

बरा धरम कुड़िया नू संग्गे, होरमर चाला टोंका कालोत,
गुचा होरमर ओन्टा मनर की, नम्हय अखड़ा कालोत,
होले गा भाइया रे, चाला नम्हय सुना मल मनो,
होले गा बहिन रे, अखड़ा नम्हय सुना मल मनो ॥5॥

नीनिम आयो रअदी मल अम्बोत एकसन रअदी

चाला टोंका नू नीनिम आयो रअदी
आयो गो-आयो गो, निमंगन मल अम्बोत एकसन रअदी ॥1॥

चली-बली नू नीनिम आयो रअदी,
आयो गो-आयो गो, निमंगन मल अम्बोत एकसन रअदी ॥2॥

डहरें-पैंड़ा नू नीनिम आयो रअदी,
आयो गो-आयो गो, निमंगन मल अम्बोत एकसन रअदी ॥3॥

धरम कुड़िया नू, नीतिम आयो, रअदी,
आयो गो-आयो गो, निमंगन मल अम्बोत एकसन रअदी ॥4॥

अखड़ा नू नीनिम आयो रअदी,
आयो गो-आयो गो, निमंगन मल अम्बोत एकसन रअदी ॥5॥

झखरा टोंका नू नीनिम आयो रअदी,
आयो गो-आयो गो, निमंगन मल अम्बोत एकसन रअदी ॥6॥

अरजी-विनती नन्दम बंगायो

अरजी नन्दम विनती नन्दम बंगायो,
एम अरजी नन्दम बंगायो,
एम विनती नन्दम बंगायो ..... ॥1॥

अकिल चिअदय बुद्धि चिअदय बंगायो,
एम अरजी नन्दम बंगायो,
एम विनती नन्दम बंगायो ..... ॥2॥

आयो चींखी बाबस चींखदस बंगायो,
एम अरजी नन्दम बंगायो,
एम विनती नन्दम बंगायो .... ॥3॥

अन्न चींखी-धन चींखी बंगयो,
एम अरजी नन्दम बंगायो,
एम विनती नन्दम बंगायो .... ॥4॥

बहिन चींखी भाई चींखदस बंगायो,
एम अरजी नन्दम बंगायो,
एम विनती नन्दम बंगायो ..... ॥5॥

चाला चींखी, धरमेस चींखदस बंगायो,
एम अरजी नन्दम बंगायो,
एम विनती नन्दम बंगायो ..... ॥6॥

कुंडी डहरेन बेद्दा गे अरजी विनती नना लगदम,
अरजीन मेना धरमे विनतीन मेना,
निंग्हय नामेन पाड़ा लगदम ..... ॥7॥

धरमेस गहि ऐ-ख़ बेद्दा गे,
अरजी विनती नना लगदम,
अरजीन मेना धरमे विनतीन मेना
निंग्हय नामेन पाड़ा लगदम ..... ॥8॥

अरजी-विनती नन्दम निंग्गानुम ऐ-रा गे

अरजी नन्दम, विनती नन्दम, निंग्गानुम ऐ-रा गे,
अरजी नन्दम, विनती नन्दम, ओन लोटा अम्म होअर,
ओन कली पूंप होअर, मेख़ा लगदम आयो ॥1॥
दसो अंगुली जोड़अर की, निंग्हय आयो ओहमा पाड़दम,
जिया नू बरा धरमे, काया नू बरा धरमे,
लूरन तेंग्गा, दया नना, माया नना धरमे ॥2॥

आदि आयो-धरमेस बाबा गे ओहमा पाड़दम,
अरजी नन्दम, विनती नन्दम निंग्गानुम बेद्दा गे
निंग्गानुम हुरमी गुसन ख़ख़आ गो ॥3॥

टोंड़ग माझी नू एका बेसे धरमेस रअदस हो

ई सौंसे राजी नू, ई टोड़ग माझी नू,
भला एका बेसे धरमेस रअदस हो -2 ॥1॥

चाँदो लेखा हूँ मल्लस
बीरी लेखा हूँ मल्लस,
भला एका बेसे धरमेस रअदस हो ॥2॥

जिया लेखा हूँ मल्लस,
काया लेखा हूँ मल्लस,
भला एका बेसे धरमेस रअदस हो ॥3॥

अम्म लेखा हूँ मल्लस,
चीच्च लेखा हूँ मल्ल्स,
भला, एका बेसे धरमेस रअदस हो ॥4॥

पूंप लेखा हूँ मल्लास,
अच्चे लेखा हूँ मल्लस
भला, एका बेसे धरमेस रअदस हो ॥5॥

मन्न लेखा हूँ मल्लस,
मास लेखा हूँ मल्लस,
भला एका बेसे धरमेस रअदस हो ॥6॥

ई सौंसे राजी नू, ई टोंड़ग माझी नू,
भला एका बेसे धरमेस रअदस हो ॥7॥

करम हूँ केरा धरम हूँ केरा

धरम हूँ केर-केरा, करम हूँ केरा,
गोटा राजी सूना मंजा केरा,
आ लेखा बेड़ा नू बहिन रे अमके चींखय,
आ लेखा बेड़ा नू भाइया रे अमके चींखा ॥1॥

आयो केरा-केरा बाबस हूँ केरस,
गोटा एड़पा सुना मंजा केरा,
आलेखा बेड़ा नू बहिन रे अमके चींखय,
आ लेखा बेड़ा नू भाइया रे अमके चींखा ॥2॥

बहिन केरा-केरा भाइयस हूँ केरस,
गोटा एड़पा सुना मंजा केरा,
आलेखा बेड़ा नू बहिन रे अमके चींखाय आलेखा नू
भाइया रे अमके चींखा ॥3॥

नेग केरा-केरा, चार हूँ केरा,
गोटा राजी सुना मंजा केरा,
आ लेखा बेड़ा नू बहिन रे अमके चींखय
आलेखा बेड़ा नू भाइया रे आमके चींखा ॥4॥

सन्नी जिया एम्हय धरमेस मइय्याँ

सन्नी जिया एम्हय धरमेस मइय्याँ,
जिया एम्हय धरमेस संग्गे,
बरा नम्हय माझी धरमेस बाबा,
निंग्गन बेद्दा लगदम ॥1॥

सन्नी जिया एम्हय चाला आयो मइय्याँ,
जिया एम्हय चाला आयो मइय्याँ,
बरय चाला आयो एम्हय माझी,
निंग्गन बेद्दा लगदम आयो ॥2॥

सन्नी जिया एम्हय आदि धरम मइय्याँ,
जिया एम्हय धरमेस संग्गे,
बरय एम्हय माझी जगता उरबय
निंग्गन बेद्दा लगदम धरमे ॥3॥

अरजी नन्दम एम मनवा आलर

एम मनवा आलर अरजी नन्दम,
होरमर कुड़ुख़ आलर विनती नन्दम, ॥1॥

लूर चिअय चाला आयो,
अकिल चिआ धरमेस बाबा
एम मनवा आलर अरजी नन्दम
होरमर कुड़ुख़ आलर विनती नन्दम ॥2॥
अन्न चिअय चाला आयो,
धन चिआ धरमेस बाबा
एम मनवा आलर अरजी नन्दम
होरमर कुड़ुख़ आलर विनती नन्दम ॥3॥
सुख चिअय चाला आयो,
शन्ति चिआ धरमेस बाबा
एम मनवा आलर अरजी नन्दम
होरमर कुड़ुख़ आलर विनती नन्दम ॥4॥
अकिल चिअय चाला आयो,
दुवा चिआ धरमेस बाबा
एम मनवा आलर अरजी नन्दम
होरमर कुड़ुख़ आलर विनती नन्दम ॥5॥

आशिष चिअय चाला आयो,
दुवा चिआ धरमेस बाबा
एम मनवा आलर अरजी नन्दम
होरमर कुड़ुख़ आलर विनती नन्दम ॥6॥

समाजन परदाअय चाला आयो,
धरमन परदाआय धरमेस बाबा
एम मनवा आलर अरजी नन्दम
होरमर कुड़ुख़ आलर विनती नन्दम ॥7॥

हे चाला आयो अकय र'ई निंग्हय महिमा

हे चाला आयो गो,
निंग्हय महिमा अकय र'ई,
एम्हय माझी नू चइल बरय यो,
कुड़ुख़ खोंड़हन ऐ-रार की जिया चींखी ॥1॥

एका से परदो नम्हय समाज,
एम्हय माझी नू चइल बरय यो,
कुड़ुख़ खोंड़हन ऐ-रार की जिंया चींखी ॥2॥

खूरी-खूरी कुद्दकम निंग्हय महबन विद्दकम,
एम्हय माझी नू चइल बरय यो,
खन्दरूउर कुड़ुख़ारिन जगाबअय ॥3॥

उल्ला अरा माख़ा एम्हय लूरन बिद्दकम,
उख़ा खूरी नू बिल्ली दगचकम,
हे चाला आयो गो,
निंग्हय महिमा अकय र'ई
एम्हय माझी नू चइल बरय यो ॥4॥

चाला आयो निंग्हय सेवा नना बरचकम

चाला आयो निंग्हय सेवा नना बरचकम,
चाला आयो निंग्हय ओहमा पाड़ा बरचकम,
कुड़ुख़ खोंड़हान परदआ गे अरजी विनती नन्दम
कुड़ुख़ खोंड़हन समटआ ग लूर-बुद्धि नेअदम
चाला आयो ..... ॥1॥

चाला आयो निंग्हय सेवा नना बरचकम,
चाला आयो निंग्हय ओहमा पाड़ा बरचकम,
नाम टुवर खद्दम, निंग्गन वेद्दा बरचकम,
निंग्हय कुड़ुख़ खद्दम, सेवा नाना बरचकम
चाला आयो ..... ॥2॥

चाला आयो निंग्हय सेवा नना बरचकम,
चाला आयो निंग्हय ओहमा पाड़ा बरचकम,
पैरी-पुतबीरी आयो, निंग्हय गुणन बेद्दोम,
उल्ला रे माख़ा आयो, अज्जु-इज्जु मन्दम,
चाला आयो ..... ॥3॥

चाला आयो निंग्हय सेवा नना बरचकम,
चाला आयो निंग्हय ओहमा पाड़ा बरचकम,
अपन जिया-कायन अपन मला बअदम,
नन्नर गहि जिया, कायान ऐ-रदम,
चाला आयो ..... ॥4॥

चाला आयो निंग्हय सेवा नना बरचकम,
चाला आयो निंग्हय ओहमा पाड़ा बरचकम,
चाला आयो उल्ला मांख़ा सोच्चनुम रअदम,
चाला आयो उल्ला माख़ा चींखनूम रअदम,
चाला आयो ..... ॥5॥

चाला आयो निंग्हय सेवा नना बरचकम,
चाला आयो निंग्हय ओहमा पाड़ा बरचकम,
निंग्हय कुड़ुख़ खद्दय एम भाई-बहिन,
होरमर गा संग्गे-संग्गे बरचकम,
चाला आयो ..... ॥6॥

जनम-करम चिच्चकी आयो

जनम-करम चिच्चकी आयो,
ने करम ननो आयो,
ने धरम ननो आयो ..... ॥1॥

निंग्हय बिना आयो,
चाला सुना मंजा आयो,
राजी सुना मंज्जा आयो ..... ॥2॥

चाली नू बरय आयो,
बली नू बरय आयो,
निंग्हय बिना आयो,
एड़पा सुना मंजा आयो ..... ॥3॥

जनम-करम चिच्चकी आयो,
ने करम ननो आयो,
ने धरम ननो आयो ..... ॥4॥

पाप डहरे ती ने बछाबओ आयो,
नीनिम बछाबअके आयो,
नीनिम जोगाबअके आयो, ... ॥5॥
अकिल-बुद्धि ने चिओ आयो,
लूर-बुद्धि एकसन ख़ख़रोआ आयो
जनम-करम चिच्चकी आयो,
ने करम ननो आयो,
ने धरम ननो आयो ..... ॥6॥

ककड़ो लता अन्ना दव एड़पा

ककड़ो लता अन्न दव एड़पा
आईय्यम रआ लग्गियर भाइया-बहिन,
आरीन ऐ-रा काला गे
कुड़ुख़र गहि जिया कल्पारा लगी ... ॥1॥
सिरा-सिता नाले नू
ककड़ो लता अन्न दव एड़पा,
बरा से भाइरो नाम हूँ कालोत,
ककड़ो लता अन्न दव एड़पा ..... ॥2॥
ककड़ो लता अन्न दव एड़पा,
नम्हय पुरख़र आइय्यम रहचर,
आरीन बेद्दा गे
एम्हय जिया कल्पारी ..... ॥3॥

निंग्हय एड़पा नू आयो

निंग्हय एड़पा नू आयो,
निंग्हय चाली नू आयो,
चाँदो बिल्ली लधेरा लगी,
बिनको लवकेरा लगी ..... ॥1॥
बीड़ी अरगी चाँदो अरगी,
नमन ऐ-रा अरगी,
निंग्हय एड़पा नू आयो,
निंग्हय चाली नू आयो
बिनको लवकेरा लगी ..... ॥2॥

निंग्हय डहरे कालोम,
एम्हय अच्चे तरकूटी मनो कालो,
निंग्हय एड़पा नू आयो,
निंग्हय चाली नू आयो ..... ॥3॥

एम हिकदम आयो,
निंग्हय खद्द-खर्रर,
मायान अमके अंम्बय आयो,
निंग्हय एड़पा नू आयो,
निग्हय चाली नू आयो ..... ॥4॥
निंग्हय एड़पा नू आयो,
निंग्हय चाली नू आयो,
लूर-बुद्धि ख़ख़रोओ,
निंग्हय एड़पा नू आयो,
निंग्हय चाली नू आयो ..... ॥5॥

चाला आयोन खुश ननोम

चाला आयोन खुश ननोम,
चाला आयोन खुश ननोम,
बहिन रे उरमी उल्ला ननोम
भाइया रे उरमी उल्ला ननोम ..... ॥1॥
आयो बाबा संग्गे कालोम,
चाला आयोन खुश ननोम,
भाई-बहिन संग्गे कालोम,
चाला आयोन खुश ननोम ..... ॥2॥
संग्गी-साथी संग्गे कालोम,
चाला आयोन खुश ननोम,
भइया रे उरमी उल्ला ननोम
बहिन रे उरमी उल्ला ननोम ..... ॥3॥

गुचा भाइरो धरम बिल्लीन ऐ-रा कालोत

गुचा भाइरो कालोत,
धरम बिल्लीन ऐ-रा कालोत,
गुचय बहिन से कालोत,
चाला टोंका संग्गे-संग्गे कालोत ..... ॥1॥

पाप गहि बिल्ली तेबरा केरा,
धरम बिल्लीन ऐ-रा कालोत,
धरम गहि बिल्ली लधेरा लगी,
गुचा भाइया कालोत अम्बोत किर्रा ....॥2॥

चाला आयो मेख़ा लगी,
नाम होरमत संग्गे-संग्गे कालोत,
नाम होरमत भाइया-बहिन संग्गे-संग्गे कालोत॥3॥

चोआ भाइरो आयो मेख़ा लगी,
नाम होरमत ऐ-रा कालोत,
नाम होरमत संग्गे-संग्गे कालोत,
धरम बिल्लीनल ऐ-रा कालोत
गुचा भाइरो संग्गे-संग्गे कालोत ॥4॥

एवन्दा कोहा राजी कमचकी आयो

एवन्दा कोहा राजी नीनिम आयो कमचकी,
निंग्हय ओहमा पाड़ोम विनती ननोम, ... ॥1॥

निंग्हय ओहमा, निंग्हय सेवा ननोम आयो,
हुरमी जिनगी नू भाइरो ..... ॥2॥

मनुखरीन कमचकी आयो,
पोसआ-परदा लगदी,
निंग्हय आयो ओहमा पाड़ोम ..... ॥3॥

मनुखरीन कमचकी आयो,
लोला चोन्हा नना लगदी,
निंग्हय दिम ओहमा पाड़ोम, ... ॥4॥

कमचकी आयो, लूर-बुद्धि चिआ लगदी
निंग्हय आयो एम ओहमा पाड़ोम,
एवन्दा कोहा राजीन नीनिम आयो कमचकी,
निंग्हय ओहमा पाड़ोम, विनती ननोम ॥5॥

एका राजी कालोन आयो निंग्गानुम ऐ-रा गे

एका राजी कालोन आयो निंग्गानुम ऐ-रा गे,
एका राजी कालोन आयो निंग्गानूम बेद्दा गे ....॥1॥

चाला राजी कालोन आयो निंग्गानुम ऐ-रा गे,
कुण्डी राजी कालोन धरमे निंग्गानूम ऐ-रा गे ....॥2॥

एका टोंका तरा कालोन आयो निंग्गानूम ऐ-रा गे,
एका कोड़ा तरा कालोन धरमे, निंग्गानूम बेद्दा गे॥3॥

पूरबे तरा कालोन आयो निंग्गानूम ऐ-रा गे,
पछिमे तरा कालोन धरमे निंग्गानूम बेद्दा गे .....॥4॥

कोंड़ा-कोंड़ा कालोन आयो निंग्गानूम ऐ-रा गे,
चरियो कोड़ा कालोन धरमे निग्गन वेद्दा गे ....॥5॥

चाला टोंका बरदम आयो, निंग्गानुम ऐ-रा गे,
झख़रा टोंका बरदम, धरमे निंग्गानूम वेद्दागे ....॥6॥

हायरे कुड़ुख़ भाइरो ओहमा पाड़ोत

हायरे कुड़ुख़ भाइरो ओहमा पाड़ोत,
चाला आयो गहि ओहमा पाड़ोत ..... ॥1॥

हायरे कुड्ुख़ भाइरो, विनती ननोत रे,
चाला आयो गहि विनती ननोत रे ..... ॥2॥

हायरे नम्हय चाला आयो,
बरा लगी नम्हय माझी नू चाला आयो .....॥3॥

अंबा एलचा कुड्ुख़, आमके भोंग्गा,
कुड्ुख़र अमके भोंग्गा अमके एलचा ..... ॥4॥

चांड़े निजड़ा बिज्जया केरा
पहाड़ हेआ ताका पूल्ली बरा लगी ..... ॥5॥

होश ननाकुड्ुख़र, ख्याल ननाकुड्ुख़र,
विनती ननाकुड्ुख़र, भजन ननाकुड्ुख़र,..... ॥6॥

सेवा ननाकुड्ुख़र, पूजा ननाकुड्ुख़र,
ओन्टा मनाकुड्ुख़र, एकता मनाकुड्ुख़र .....॥7॥

नीन चाला आयो धरम आयो हिकदी (शान्ति भजन)

नीन चाला आयो, धरम आयो हिकदी,
रोगे-शोकेन तरकूटी ननय आयो ..... ॥1॥

नीन चाला आयो, धरम आयो हिकदी,
नाद-मुदाइयन तरकूटी ननय आयो ..... ॥2॥

नीन चाला आयो धरम, आयो हिकदी,
हिंसगा-पोंटगांन तरकूटी ननयं आयो ..... ॥3॥

नीन चाला आयो, धरम आयो हिकदी,
लूर-बुद्धि एमा गे चिअय आयो ..... ॥4॥

जिया नू रअदय धरमे काया नू रअदय,
नाद-मुदाइयन तरकूटी ननय धरमे ..... ॥5॥

ओहमा नन्दम धरमे, विनती नन्दम धरमे,

नाद-मुदाइदयन तरकूटी ननय धरमे ..... ॥6॥

सेवा हूँ नन्दम धरमे, विनती हूँ नन्दम,
हिंसगा-पोंटगान तरकूटी ननय धरमे ..... ॥7॥

जिया नू रअदय धरमे काया नू रअदय,
रोगे-शोकेन तरकूटी ननय धरमे ..... ॥8॥

जियाा नू रअदय धरमे, काया नू रअदय,
एमा गे लूर-अकिल चिआ धरमे ..... ॥9॥

सांसे नू रअदय धरमे, जिया नू रअदय,
एमन दवलेखा उइय्य धरमे ..... ॥10॥

अरजो नन्दम विनती नन्दम चाला आयो (शान्ति भजन)

अरजी नन्दम विनती नन्दम चाला आयो,
एमन अम्बर की एकसन रअदी चाला आयो .....॥1॥

उख़ा नू रअदम, माख़ा नू रअदम चाला आयो,
एमन अम्बर की एकसन रअदी चाला आयो ....॥2॥

जनम-चिचकी-करम चिचकी चाला आयो,
एमन अम्बर की एकसन रअदी चाला आयो ....॥3॥

लूर चिअके-अकिल चिअके चाला आयो,
एम निंगन विनती नन्दम चाला आयो ..... ॥4॥

अन्न चिअके धन चिअके चाला आयो,
निंग्हय गुसन हुरमी र'ई चाला आयो ..... ॥5॥

चाला टोंका नू चाला आयो र'ई,
गुचा हरो भाइरो विनती ननांगे कालोत ..... ॥6॥

जिया एम्हय एका तरा काली

जिया एम्हय एका तरा काली,
पूरबे तरा काली, पछिमें तरा काली
धरमेसीन बेद्दा गे पोल्ली ..... ॥1॥

जिया एम्हय एका तरा काली,
चाला टोंका काली, धरम कुड़िया काली,
धरमेसीन बेद्दा गे पोल्ली ..... ॥2॥

जिया नम्हय एक्का तरा काली,
जतरा टोंका हूँ काली, जतरा खूँटा हूँ काली,
धरमेसीन बेद्दा गे पोल्ली ..... ॥3॥

जिया नम्हय एका तरा काली,
खेखेल किय्या हूँ काली, खेखेल मइय्याँ हूँ काली,
धरमेसीन बेद्दा गे पोल्ली ..... ॥4॥

जिया नम्हय एका तरा काली,
अखड़ा नू काली, खूरी नू हूँ काली,
धरमेसीन बेद्दा गे पोल्ली ..... ॥5॥

जिया नम्हय एका तरा काली,
सरगे हूँ काली, नरके हूँ काली,
धरमेसीन बेद्दा गे पोल्ली ..... ॥6॥

एका तरा जिया नम्हय काली,
पूरबे तरा काली, पछिमे तरा काली,
धरमेसीन बेद्दा गे पोल्ली ..... ॥7॥

निंग्हय दिम नामे आयो लिखिचका र'ई

लिखिचका र'ई आयो, निंग्हय दिम नामे आयो,
निंग्हय दिम नामे चाला आयो ..... ॥1॥

मन्ने-मास नू निंग्हय दिम नामे आयो,
लिखिचका र'ई निंग्हय दिम नामे चाला आयो ॥2॥

पद्दा-खेपा नू निंग्हय दिम नामे आयो,
लिखिचका र'ई निंग्हय दिम नामे चाला आयो ॥3॥

चाला टोंका नू निंग्हय दिम नामे आयो,
लिखिचका र'ई निंग्हय दिम नामे चाला आयो ॥4॥

जिया काया नू निंग्हय दिम नामे आयो,
लिखिचका र'ई निंग्हय दिम नामे चाला आयो ॥5॥

धरम कुड़िया नू निंग्हय दिम नामे चाला आयो,
लिखिचका र'ई निंग्हय दिम नामे चाला आयो ॥6॥

चाला आयो मेख़ा लगी चाला नू

चाला आयो मेख़ा लगी भाइरो,
अकय दव ले चाला नू,
अम्मे तूंदा कालोत भाइरो,
अकय दव चाला नू ..... ॥1॥

चाला आयो मेख़ा लगी भाइरो,
अकय दव ले झख़रा नू,
अम्मे तून्दा कालोत भाइरो झखरा नू ..... ॥2॥

सेवा नना कालोत भाइरो,
अकय दव ले झख़रा नू,
पूजा नना कालोत भाइरो
अकय दव झख़रा नू ..... ॥3॥

ओहमा पाड़ा कालोत भाइरो,
अकय दव झखरा नू,
अम्मे तून्दा कालोत, भाइरो,
अकय दव झखरा नू ..... ॥4॥

बरखा गा चिच्चा दगाबाज

गोड्डा हूँ चाँखकन गुडलु हूँ चाँखकन,
बरखा गा चिच्चा दगाबाज,
धरमेस गा चिच्चर दगाबाज,
चाला गा चिच्चा दगाबाज ..... ॥1॥

दव-दव रहचकम, धरमेसीन मोधोरकम,
धरमेस गा चिच्चा दगाबाज,
बरखा गा चिच्चा दगाबाज,
चाला गा चिच्चा दगाबाज ..... ॥2॥

सुटे-बुटे रअदम, पुरखारीन मोधोरकम,
पुरख़र गा चिच्चर दगाबाज,
चाला गा चिच्चा दगाबाज,
धरमेस गा चिच्चा दगाबाज ..... ॥3॥

धरमेस गहि नामे केरा, धरमेस गहि ओहमा केरा
धरमेस गा चिच्चा दगाबाज,
बरखा गा चिच्चा दगाबाज,
चाला गा चिच्चा दगाबाज ..... ॥4॥

पूरख़र गहि नेग केरा, चाला गहि धरम केरा,
पूरख़र गा चिच्चर दगाबाज,
चाला गा चिच्चा दगाबाज
धरमेस गा चिच्चा दगाबाज ..... ॥5॥

धरमेस गहि सेवा ननोत, चाला नू पूजा ननोत
धरमेस गा ननोस उबार,
पुरख़र गा ननोर उबार,
चाला गा ननो उबार ..... ॥6॥

सृजन बाबा होय एंग्हय आगे-पीछे ने हूँ मल्लर

सृजन धरमेस बाबा होय-एंग्हय आगे-पाछे ने हूँ मल्लर,
धरमे बंगायो, नीनिम जनुम रअदय धरमे -2 .... ॥1॥

सृजन चाला आयो गो, एंग्हय आगे-पाछे ने हूँ मल्लर,
सृजन चाला आयोगे निनिम जनुम रअदी -2 ... ॥2॥

सरना आयो एंग्हय आगे-पाछे ने हूँ मल्लर,
सरना आयो गो नीनिम जनुम रअदी -2 ..... ॥3॥

आयो-बाबा एंग्हय आगे-पाछे ने हूँ मल्लर,
आयो बाबा गो नीनिम जनुम रअदर -2 ..... ॥4॥

गुरू-गुरूवाइन एंग्हय आगे-पाछे ने हूँ मल्लर,
गुरू-गुरूवाइन नीनिम जनुम रअदर -2 ..... ॥5॥

धरमी आलारो, एंग्हय आगे-पाछे ने हूँ मल्लर,
धरमी अलरो नीनिम जनुम रअदर ..... ॥6॥

प्रार्थना सभा ननुर आलारो, एंग्हय आगे-पाछे ने हूँ मल्लर,
प्रार्थना सभा ननुर आलारो, नीनिम जनुम रअदर..॥7॥

सृजन बाबा होय एकसन रअदय

सृजन बाबा होय एकसन रअदय धरमे,
एकसन रअदय धरमे -2 ..... ॥1॥

निंग्हय आलार धरमे चींखा लगनर धरमे,
ओलेखा लगनर धरमे -2 ..... ॥2॥

विनती नन्दम धरमे, दया नना धरमे,
चाली नू बरा धरमे,
बाली नू बरा धरमे -2 ..... ॥3॥

बरा-बरा धरमे ख़ांजल खोन चींचा चिआ धरमे,
बरा-बरा धरमे ख़ांजल खोन नोड़ा चिआ धरमे ॥4॥

आदिवासी भाई-बहिनर गे, ज्ञानिम चिआ धरमे,
कुड़ुख़ भाई-बहिनर गे ध्यानिम चिआ धरमे ॥5॥

पड़हा डहरेन तेंग्गा चिआ धरमे,
सरना डहरेन ऐ-दआ चिआ धरमे ..... ॥6॥

चाला आयोन जिनगी नू अम्के अम्बा

चाला आयोन जिनगी नू अम्के अम्बा,
पाप डहरे नू जिया नम्हय बेड़ारो कालो
चाला आयोन, जिनगी नू अम्के अम्बा ..... ॥1॥

चाला आयोन, जिनगी नू अम्के अम्बा,
अरख़ी-झरा नू जिया नम्हय बेंड़ारो कालो
चाला आयोन जिनगी नू अम्के अम्बा ..... ॥2॥

चाला आयोन जिनगी नू अम्के अम्बा,
लड़ाई-झगड़ा नू जिया नम्हय,बेड़ारो कालो
चाला आयोन निनगी नू अम्के अम्बा ॥3॥

चाला आयोन, जिनगी नू अम्के अम्बा
चाला ओहमा ती जिया नम्हय किंरो कालो
चाला आयोन जिनगी नू अम्के अम्बा .....॥4॥

चाला आयोन, जिनगी नू अम्के अम्बा,
सरना टोंका नू कालका ती, जिया नम्हय किंरो कालो
चाला आयोन जिनगी नू अम्के अम्बा .....॥5॥

चाला आयोन जिनगी नू अम्के अम्बा
प्रार्थना सभा ती नम्हय कुड़ुख़र ख़ख़रोओर कालोर
चाला आयोन जिनगी नू अम्के अम्बा .....॥6॥

धरम बिल्ली जिया नू कोरओ

चाला टोंका गुचा हरो भाइरो,
भला जिया नू कोरओ, काया नू कोरओ धरम बिल्ली
धरम बिल्लीन मला ए-रोय,बेस मला लग्गी ॥1॥
धरम कुड़िया गुचा हरो भाइरो
भला जिया नू कोरओ काया नू केरओ धरम बिल्ली
कुड़ुख खोड़हान मला ए-रोय बेस मला लग्गी ॥2॥
चाला टोंका गुचा हरो भाइरो
भला जिया नू कोरओ, काया नू कोरओ धरम बिल्ली
सरना टोंकान मला ऐ-रोय बेस मला लग्गी ॥3॥
प्रार्थना सभा गुचा हरो भाइरो
भला जिया नू कोरओ, भला काया नू कोरओ धरम बिल्ली
प्रार्थना सभान मला ऐ-रोय बेस मला लग्गी ॥4॥

हे कुड़ुख़ भाइरो चाला आयोन अम्के अम्बा

हे कुड़ुख़ भाइरो,
चाला आयोन अम्के अम्बा
चाला आयोन अम्बोय होले
जिया नम्हय बेंड़ारो कालो
काया नम्हय बेंड़ारो कालो ..... ॥1॥

हे कुड़ुख़ भाइरो,
धरमेसीन अम्के अम्बा
धरमेसीन अम्बोत होले
जिया नम्हय बेंड़ारो कालो
काया नम्हय बेंड़ारो कालो ..... ॥2॥

हे कुड़ुख़ भाइरो,
धरम कुड़ियन अम्के अम्बा
धरम कुड़ियन अम्बोत होले
जिया नम्हय बेंड़ारो कालो
काया नम्हय बेंड़ोरो कालो ..... ॥3॥

हे कुड़ुख़ भाइरो
चाला टोंकन अम्के अम्बा
चाला टोंकन अम्बोत होले
जिया नम्हय बेंड़ारो कालो
काया नम्हय बेंड़ारो कालो ..... ॥4॥

हे कुड़ुख़ भाइरो,
अखेड़न अम्बोत अम्बा
अखेडन अम्बोत होले
जिया नम्हय बेंड़ारो कालो
काया नम्हय बेंड़ारो कालो ..... ॥5॥

हे कुड़ुख़ भाइरो,
आयो-बाबन अम्बोत अम्बा
आयो-बावन अम्बोत होले
जिया नम्हय बेंड़ारो कालो
काया नम्हय बेंड़ारो कालो .....॥6॥

इंवदा सुन्दर धरतीन नीनिम कमचकी

इंवदा सुन्दर धरतीन नीनिम
नीनिम चाला आयो कमचकी
एम मनवारिन पूंप इद्दकी
चाला आयो पूंप इद्दकी ..... ॥1॥

एम मनवारिन पूंप इद्दकी
चाला आयो पूंप इद्दकी
इकला तोखोय अउल्ला चइल कालोम
ई धरती ती-ई धरती ती ..... ॥2॥

धरम ननोम, धरम डहरे कालोम
पाप ननोम, पाप डहरे कालोम, चाला आयो
नीनिम ऐ-रा लगदी
धरम नना लगदम कि पाप नना लगदम
अदिन चाला आयो ..... ॥3॥

एम इद्दम गेंदा गुलाब पूंप आयो
नीन इद्दीकी एमन गुलैंची पूंप
दव चाला आयो गुलैंची पूंप लेखा
सादा उइके आयो सादा उइके ..... ॥4॥

नीन रअदी सादा गुलैंची पूंप लेख रअदी
आ लेखा एमन,
सादा उइके चाला आयो ..... ॥5॥

जोड़ा मैना

बाड़ा मन्न नू जोड़ा मैना र'ई
चेरे-बेरे मैन चींखा लगी
चेरे-बेरे मैना ओलख़ा लगी ..... ॥1॥

चाला टोंका नू जोड़ा चाला र'ई
खोभरारअर खोभरारअर मनवर चींखा लगनर
खोभरारअर खोभरारअर मनवर ओलख़ लगनर ॥2॥

चाला टोंका नू जोड़ा चाला र'ई
खोभराअर खोभराअर चाला चींखा लगी
खोभरारअर खोभरअर अयंग चाला चींखा लगी ॥3॥

धीरे-धीरे आयो हेद्दे कालोत

धीरे-धीरे कालोत धरमेस हेद्दे
नाम ओरमत आयो हेद्दे कालोत
नम्हय माझी नाद-मुदई र'ई
धीरे-धीरे कालोत धरमेस हेद्दे
नाम ओरमत आयो हेद्दे कालोत॥1॥

नम्हय माझी अरख़ी-झरा र'ई
नाम ओरमत ओन्नार की पाप नलख़ नन्दत
धीरे-धीरे कालोत धरमेस हेद्दे
नाम ओरमत, आयो हेद्दे कालोत .....॥2॥

अरखी-झरान अम्बर की, पाप नलख़न अम्बर की
नाम ओरमत, आयो हेद्दे कालोत
धीरे-धीरे कालोत धरमेस हेद्दे ..... ॥3॥

नम्हय हेद्दे दुःख खिलपइत र'ई
नम्हय दुःखन आयो गुछाबाओ
नाद-मुदइयन अम्बके एलचा
चाला आयो नमन बछाबाओ .... ॥4॥

नम्हय माझी प्रार्थना सभा र'ई
नाम ओरमत चाला टोंका कालोत
धीरे-धीरे कालोत धरमेस हेद्दे
नाम ओरमत आयो हेद्दे कालोत..... ॥5॥

एरके बछाबाअके बहिन रो

एरके हरो भाइरो, एरके हरो बहिन रो
चाला अयंग गहि महिमन
जन्म-जन्म बछाबअके,
जन्म-जन्म जोगाबअके ..... ॥1॥

एरके हरो भाइरो, एरके हरो बहिन रो
धरमेस गहि महिमन
जन्म-जन्म बछाबअके,
जन्म-जन्म जोगाबअके ..... ॥2॥

एरके हरो भाइरो, एरके हरो बहिन रो
पुरूख़र गहि महिमन
जन्म-जन्म बछाबअके
जन्म जन्म जोगा बअके ..... ॥3॥

एरके हरो भाइरो, एरके हरो बहिन रो
चाला आयो गहि महिमन
जन्म-जन्म बछाबअके
जन्म-जन्म जोगा बअके ..... ॥4॥

ओहरा विनती (चाला नू विनती ननारे)

चाला नू विनती ननोर, चाला नूम चाला आयो,
कुड़ुख़र विनती ननोत, एकसन विनती ननोर
आसानुम चाला आयो ..... ॥1॥

एड़पा नू विनती ननोर, एड़पा नू चाला आयो
कुड़ुख़र विनती ननोत, एकसन विनती ननोर
आसानुम चाला आयो ..... ॥2॥

अखेड़ा नू विनती ननोर, अखेड़ा नू चाला आयो
कुड़ुख़र विनती ननात, एकसन विनती ननोर
आसानुम चाला आयो ..... ॥3॥

चाली नू विनती ननोर, चाली नू चाला आयो
कुड़ुख़र विनती ननोत, एकसन विनती ननोर
आसानुम चाला आयो ..... ॥4॥

टोंका नू विनती ननोर, टोंका नू चाला आयो
कुड़ुख़र विनती ननोत, एकसन विनती
आसानुम चाला आयो ..... ॥5॥

डहरे नू विनती ननोर, डहरे नू चाला आयो
कुड़ुख़र विनती ननोत, एकसन विनती
आसानुम चाला आयो ..... ॥6॥

निंम्हय सेवा नना बरदम चाला आयो

आयो बाबा जुमेरदम,
निंग्हय सेवा नना बरदम चाला आयो ..... ॥1॥

निंग्हय कत्थन मेनागे चाला आयो
धरम डहरेन बेद्दा गे धरमेस बाबा
जिया एम्हयन नोड़ा गे,
निंग्हय हेद्दे बरदम चाला आयो .... ॥2॥

कुड़ुख कत्थन तेंग्गा गे
निम्हय ओहमा पाड़ोम चाला आयो ..... ॥3॥

लोटा नू अम्मे लेले
ओन कली पूंप लेले बरदम चाला आयो
तनि कुना धुप-सिन्दुर लेले
निंग्हय हेद्दे बरचकम चाला आयो... ॥4॥

बरचा केरा धरम युग

बरचा केरा भाइरो,
कुड़ुख़र घी माझी नू
धरम युग बरचा केरा भाइरो ..... ॥1॥

बरचा केरा भाइरो,
चली-बलीनू चाला आयो
बरचा केरा भाइरो ..... ॥2॥

बरचा केरा भाइरो,
चाला आयोन सेवा नना
चाला अंयग बरचा केरा ..... ॥3॥

विनती नना भाइरो, भजन नना भाइरो
कुड़ुख़र घी माझी नू चाला अयंग
बरचा केरा भाइरो ..... ॥4॥

बरचा केरा भाइरो
नम्हय खूरी माझे नू बरचा केरा
चाला अयंग बरचा केरा भाइरो ..... ॥5॥

बरआ लगदम आयो सेवा-पूजा ननागे

बरआ लगदम, बरआ लगदम आयो
[illegible]
बरआ लगदम, बरआ लगदम धरमे
निंग्गन पूजा ननागे ..... ॥1॥

बरआ लगदम बरआ लगदम आयो
निंग्गन सेवा नना गे
धीरे-धीरे बरदम, रसे-रसे बरदम
निग्गन पूज नना गे ..... ॥2॥

आयो संगे बरदम बाबा संगे बरदम
निंग्गन सेवा नना गे
बरआ लगदम बरआ लगदम आयो
निंग्गन सेवा ननागे।
बरआ लगदम, बरआ लगदम धरमे
निंग्गन पूजा नना गे .....॥3॥

भाई संग्गे बरदम, बहिन संग्गे बरदम
निंग्गन सेवा नना गे
बरआ लगदम, बरआ लगदम आयो
निंग्गन सेवा नना गे
बरआ लगदम बरआ लगदम धरमे
निंग्गन पूजा ननागे ..... ॥4॥

एम चाला आयो, कुड़ुख़ आलर बरदम
धीरे-धीरे बरदम, रसे-रसे बरदम,
निंग्गन सेवा नना गे
बरआ लगदम बरआ लगदम आयो
निंग्गन सेवा नना गे
बरआ लगदम, बरआ लगदम धरमे
निंग्गन पूजा ननागे .....॥5॥

अम्मे चिआ बरदम, पूंप चिआ बरदम
धीरे-धीरे बरदम, रसे रसे बरदम
निंग्गन सेवा नना गे,
बरआ लगदम, बरआ लगदम आयो
निंग्गन सेवा नना गे
बरआ लगदम, बरआ लगदम धरमे
निंग्गन पूजा ननागे ..... ॥6॥

ओहमा पाड़ा बरदम, विनती नना बरदम
धीरे-धीरे बरदम, रसे-रसे बरदम
निंग्गन पूजा ननागे
बरआ लगदम बरआ लगदम आयो
निंग्गन सेवा नना गे
बरआ लगदम बरआ लगदम धरमे
निंग्गन पूजा ननागे ..... ॥7॥

कुड़ुख़रिन नीनिम जगाबाचकी आयो

भले चाला आयो, भल नीन कुन्दरकी
कुड़ुख़रिन नीनिम जागा बाचकी आयो गो
पुरख़ारिन मानीम जगाबाचकी ..... ॥1॥

जन्म-करम चिच्चकी, अकिल बुद्धि चिच्चकी
कुड़ुख़रिन नीनिम जागाबचकी आयो गो
पुरख़ारिन मानीम जगाबाचकी ..... ॥2॥

पापन-नम्हयन नोड़की, पाप छमा नन्जकी
कुड़ुख़रिन नीनिम जागा बाचकी आयो गो
पुरख़ारिन मानीम जागा बाचकी ..... ॥3॥

झरना अम्म लेखा, निंग्हय जिया र'ई
कुड़ुख़रिन नीनिम जागा बाचकी
पुरख़ारिन मानीम जागा बाचकी ..... ॥4॥

नौर पूंप लेखा निंग्हय जिया र'ई
कुड़ुख़रिन नीनिम जागा बाचकी आयो गो
पुरख़ारिन मानीम अगाबाचकी ..... ॥5॥

नौर पूंप लेखेरदय कुड़ुख़ भाइरो

नौर पूंपन तोक्खदय कुड़ुख़ भाइरो
खद्दी पयरी खुशी मनाबअदर हो ..... ॥1॥

खद्दी बासी-तिवासी नौरे पूंपन
बली नू खोसोरदर हो
बली नू खोसोरदर, खेस नू ऊइदर हो ..... ॥2॥

नौर पूंपन नैगस बाबा दिम खोसोरदस
नौर पूंपन नाम हूँ खोसोरदर हो
चाला आयो गहि दया, तरू खोसेरदर
खद्दी बासी खोसरदर ..... ॥3॥

नौर पूपन खोसेरनर आयो बगर, बाबा बगर
नौर पूंप नून, चाला आयो
अन्न चिंई भाई
चाला आयो अन्न-धान चिंई बहिन बहिन ॥4॥

नीनिम एम्हय धरम आयो हिकदी

नीन एम्हय चाला आयो हिकदी
नीन एम्हय धरती आयो हिकदी
निंग्हय धरम गोटे राजी नू फैलरा लगी
निंग्हय नामे आयो विनती नन्दम
निंग्हय नामे आयो अरजी नन्दम ॥1॥

नीन एम्हय चाला आयो हिकदी
नीन एम्हय धरती आयो हिकदी
निंग्हय नामे आयो अरजी नन्दम
निंग्हय नामे आयो बिनती नन्दम
एम निंग्हय खद्द-खर्रार हिकदम
निंग्हय माया आयो अम्केअम्बय ॥2॥

नीन एम्हय चाला आयो हिकदी
नीन एम्हय धरम आयो हिकदी
निंग्हय आयो एम सेवा पूजा ननोत
निंग्हय नामे आयो अरजी नन्दम
निंग्हय नामे आयो विनती नन्दम ॥3॥

चाड़ेम चोआ कुड़ुख़र

चोआ चोआ कुड़ुख़र चाड़ेम चोआ
आयोन पूजा ननोत, चालान सेवा ननोत
चोआ चोआ कुड़ुख़र चाड़ेम चोआ ॥1॥

विनती नना चोआ, भजन नना चोआ
चाड़ेम चोआ कुड़ुख़र चाड़ेम चोआ
धरम सेवा नना, समाज सेवा नना
चाड़ेम चोआ कुड़ुख़र चाड़ेम चोआ ॥2॥

धरमन बछाबअना खतरी चाड़ेम चोआ
खोंड़हन बछाबअना खतरी चाड़ेम चोआ
चाड़ेम चोआ कुड़ुख़र चाड़ेम चोआ
चाला आयो चाड़ेम मेख़ा लगी ..... ॥3॥

एका तरती धरमेस बाबा बरचस

एका तरती बरचस, धरमेस बाबा बरचस
चाला आयो बरचा
नाम होरमर ऐ-रा कालोत, गुचा से भाई बहिन
धरमेस गहि ओहमा पाड़ोत ..... ॥1॥

मेरख़ा राजीन्ती बरचस
धरमेस बाबा बरेचस
चाला आयो बरचा
बरा से भाइ-बहिन
आयोन बिनती ननोत ..... ॥2॥

इ सौंसे राजीनू बरचस
धरमेस बाबा बरचस
चाला आयो बरचा
बरा से धरमेस बाबा
एमागे बुद्धि चिआ
बरा से धरमे बाबा एमागे धन चिआ ॥3॥

पूरब तरती बरचस
धरमेस बाबा बरचस
चाला आयो बरचा
एमा गे सुख चिआ बरचस
एमा गा शान्ति चिआ बरचा ॥4॥

पछिम तरती बरचस
धरमेस बाबा बरचस
चाला आयो बरचा
बरा से धरमेस बाबा
एमा गे शान्ति चिआ
बरा से धरमे बाबा
एमा गे भक्ति चिआ ॥5॥

मेख़ा लगी (धरती आयो बरचा)

धरती आयो बरचा
कोंड़ा कोंड़ा बेद्दा लगी
चाला आयो बरचा
पद्दा-पद्दा बेद्दा लगी ..... ॥1॥

चाला आयो बरचा
कोंड़ा-कोंड़ा बेद्दा लगी
चाला आयो बरचा
चली-बली नू बेद्दा लगी ..... ॥2॥

धरती आयो बरचा
एड़पा-एड़पा बेद्दा लगी
चाला आयो बरचा
डहरे-डहरे बेद्दा लगी ..... ॥3॥

धरती आयो बरचा
टोंका-टोंका बेद्दा लगी
चाला आयो बरचा
मन्ने-मन्ने बेद्दा लगी ..... ॥4॥

चाला आयो बरचा
खूरी-खूरी वेद्दा लगी
चाला आयो बरचा
झखरा झखरा बेद्दा लगी ..... ॥5॥

मल्ली एम्हय अरखी़-झरा

अयंग बंगारीन दुलारो चोन्हा नना
आयो बगर जन्म-करम चिच्चर
अरखी़-झरा नम्हय दुशमन
अयंग बंगारो नम्हय कत्थन मेना आयो बाबा ॥1॥

अरखी़-झरा एम्हय संस्कृति मल्ला
अरखी़ झरा एम्हय परम्परा मल्ला
अयंग-बंगारो नम्हय कत्था मेना
अरखी़-झरा नमन डुबाबआ लगी .... ॥2॥

चाला टोंकन बछाबअदर होले कुड़ुख़ भाइरो

चाला टोंकन बछा बअदर होले
आदिवासी कुड़ुख़ भाइरो
गुचा आयो हेद्दे
बरा बाबस हेद्दे
आदिवासी कुड़ुख़ भाइरो ..... ॥1॥

चाला टोंकन बछा बअदर होले
आदिवासी कुड़ुख़ भाइरो
धरम बिल्लीन दगदर होले
गुचा आयो हेद्दे
आदिवासी कुड़ुख़ भाइरो ..... ॥2॥

लूर-कुड़ियन बछाबअदर होले
आदिवासी कुड़ुख़ भाइरो
गुचा आयो हेद्दे
बरा बाबस हेद्दे
आदिवासी कुड़ुख़ भाइरो ..... ॥3॥

एड़पन बछा बअदर होले
आदिवासी कुड़ुख़ भाइरो
गुचा आयो हेद्दे
बरा बाबस हेद्दे
आदिवासी कुड़ुख़ भाइरो ..... ॥4॥

जतरा टोंकन बछा बअदर होले
आदिवासी कुड़ुख़ भाइरो
गुचा आयो हेद्दे
बरा बाबस हेद्दे
आदिवासी कुड़ुख़ भाइरो .....॥5॥

आदि धरमन बछा बअदर होल
आदिवासी कुड़ुख़ भाइरो
गुचा आयो हेद्दे
बरा बाबस हेद्दे
आदिवासी कुड़ुख़ भाइरो ..... ॥6॥

धरम नम्हयन जगाबअदर होले
आदिवासी कुड़ुख़ भाइरो
गुचा आयो हेद्दे
बरा बाबस हेद्दे
आदिवासी कुड़ुख़ भाइरो ..... ॥7॥

कुद्दोर होले बेद्दोर ओक्कोर होले ख़क्ख़ोर

ओक्कोर होले ख़क्ख़ोर
कुद्दोर होले बेद्दोर
बोंग्गोत होले चाड़े अंड़सोत
एक्कोर होले गहड़ी अंड़सोत ..... ॥1॥

ई बोंग्गना गहि बेड़ा नू
बोंग्गा गे सिखरआ लगी
दव आलन कमअर की
कोयछाअर की जतनआ लगी ..... ॥2॥

ई टूड़ना-बाचना गहि बेड़ा नू
लूर कुड़िया कानम मनो
दव लूर-अकिल ख़क्ख़र की
तंगआ जिनगीन संवारना लग्गो ..... ॥3॥

पुरख़र गहि ऐ-दका डहरे नू
नमा गे ऐ-कना दिम लग्गो
आर गहि पाड़िका चोन्हा डण्डीन
नमा गे पाड़ना दिम लग्गो ..... ॥4॥

हे आदि आयो पड़हान कमओत की रओत

हे आदि आयो, हे चाला आयो
पड़हान कमओत की रओत यो
जिया-काया कालते-कालते चाला आयो
पड़हान कमओत की रओत यो ..... ॥1॥

चली-बली कालोन खूरी-खूरी कुद्दोन
कुड़ुख़रिन धरम डहरेन ऐ-दोओन यो
पड़हान कमओत की रओत यो ..... ॥2॥

शान्ति चिअय आयो भक्ति चिअय आयो
लूर चिअके आयो, अकिल चिअके आयो
कुड़ुख़रिन धरम बिल्लीन ऐ-दके आयो
पड़हान कमओत की रओत यो ..... ॥3॥

धरम बिल्ली जिया नू को-रो

गुचा हरो भाइरो, बरा हरो भाइरो
चाला टोंका नू भला
जियानुम को-रो धरम बिल्ली भला
कायानुम को-रो धरम बिल्ली .....॥1॥

गुचा हरो, बरा हरो भाइरो
जतरा टोंका नू भला
जियानुम को-रो धरम बिल्ली भला
कायानुम को-रो धरम बिल्ली ..... ॥2॥

गुचा हरो भाइरो, बरा हरो भाइरो
लूर-कुड़िया नू भला
जिया नू को-रो धरम बिल्ली भला
कायानुम को-रो धरम बिल्ली ..... ॥3॥

गुचा हरो भाइरो, बरा हरो भाइरो
प्रार्थना सभा नू भला
जियानुम को-रो धरम बिल्ली भला
कायानुम को-रो धरम बिल्ली ..... ॥4॥

धरम कुड़िया नू धरमेस नमन मेख़ा लगदस

धरम कुड़िया नू धरमेस मेख़ा लगदस
नमन मेख़ा लगदस
नवका नू कालोत, जहाज नू कालोत
धरम कुड़िया नू नमन धरमेस मेख़ा लगदस ॥1॥

एका तरा कालोत भाइरो
मेना भाइरो चाला टोंका नमन मेख़ा लगी
धरम कुड़िया नू धरमेस मेख़ा लगदस
टोंड़ग माझी नू नमन मेख़ा लगदस ... ॥2॥

एन्देर गे सेवा मला नन्दर चाला आयोन
एन्देरगे ओहमा मला पाड़दर चाला आयो गहि
नौरे पूंप ती चाला आयोन सेवा ननोत
चाला आयो लूर-बुद्धि चिओ
सेवा ननोत आशीष चिअके चाला आयो ॥3॥

चाला आयो चाली नू बरचा

चाला आयो, चाली नू बरचा
डान्डा नुदुर बरचा, पच्चो ले कन र'ई
गुचा भाइरो खेड्डन नोड़ोत रे
गुचय बहिन रो खेड्डन नोड़ोत रे..... ॥1॥

चाला आयो, चाली नू बरचा
लोटा नू अम्म चिआ भाइरो
ओक्का गे पिटरी चिआ बहिन रो
आयो गही महिमा पाड़ोत ..... ॥2॥

खेड्डन नोड़ोत आयो गहिन नोड़ोत दरा
पिटरी नू ओकतोओत दरा
दःखन-सुखन जरूर-2 तेंगोत हो
ओन उल्ला जरूर बेटी बओ ..... ॥3॥

चाला आयो, चाली नू बरचा
पच्चो लेकन र'ई, पड़रू साड़ी नू बरचा
डान्डा नुदुर बरचा खेड्डन नोड़ोत नाम
गाँवा भाइया खेड्डन नोड़ोत रे
ओन उल्ला आषिश चिओ दिम .॥4॥

एमआ खज्जरअर कि बीफे उल्ला आयोगे
ओन टिपा अम्म चिआ से
कुडुख़ भाइरो, पूंप चिआ से
चाला आयो चाली नू बरचा
पच्चो ले कन र'ई हो
डान्डा नुदुर बरचा ..... ॥5॥

परता ती चाला आयो बिरजार'ई

परता ती चाला आयो बिरजार'ई
एन्देर गे सेवा मला नन्दर हो ..... ॥1॥

एन्देर पूंप पूंड़दा भाइया रे
गोटे राजी टोंका पड़रू ईथिर'ई ..... ॥2॥

कला तो रे भाइया, तोख़ा दरा ओन्दरआ
चाला आयोन नाम सेवा ननोत ..... ॥3॥

सादरी नू स्वागत डण्डी (कहाँ जाबा भाई)

कहाँ जाबा भाई, कहाँ जबा भाई,
सरना डाहर से कहाँ जबा भाई ..... ॥1॥

आय लेवा भाई, बैठ लेवा भाई,
सरना डहर, से कहाँ जाबा भाई ..... ॥2॥

सुइन लेवा भाई, बुइझ लेवा भाई,
सरना डाहर से कहाँ जाबा भाई ..... ॥3॥

अकिल देवी भाई, बुद्धि देवी भाई,
सरना डहर से कहाँ जाबा भाई ..... ॥4॥

जन्म देले आयो, करम देले बाबा,
सरना डहर से कहाँ जाबा भाई ..... ॥5॥

सुख देवी भाई, शान्ति देवी भाई
सरना डहर से कहाँ जाबा भाई ..... ॥6॥

आशिष देवी भाई, दुआ देवी भाई
सरना डहर से कहाँ जाबा भाई ..... ॥7॥

शक्ति देवी भाई, भक्ति देवी भाई
सरना डहर से कहाँ जाबा भाई ..... ॥8॥

पढ़ले-लिखले भाइया

हायरे लिखले पढ़ले
बाबू भाइया बनले
धरम के कहाँ छोईड़ देले रे ..... ॥1॥

सूट-बूट लगा ले,
जूता मोजा पिंधले,
धरम के कहाँ छोइड़ देले रे भाइया ..... ॥2॥

लिखले पढ़ले
राइज-राइज धुमले
चाला आयो के भुलाए गेले रे ..... ॥3॥

नौकरी चकरी करले
बाबू भाइया बनले
धरम के कहाँ छोड़ड़ देले रे ..... ॥4॥

धरम करम छोड़ड़ देले
धरमेस बाबा के भुलाय गेले
हायरे शादी विवाह करले
आयो बाबा के भुलाय देले अपन .....॥5॥

स्वगत डण्डी-एका तरती बरचर

एका तरती बरचर
नम्हय पाहियर बरचर
गुचा भाइरो चाड़े परिछा गे कालोत
बरा भाइरो चाड़े परिछा गे कालोत रे ॥1॥

लोटा नू अम्म
टटखा गहि डाहुड़ा
गुचा भाइरो चाड़े परिछा गे कालोत रे
बरा भाइरो चाड़े परिछा गे कालोत रे ॥2॥

परिछर की ओन्दोरोओत
धरम कत्थन मेनोत
गुचा भाइरो चाड़े परिछा गे कालोत रे
बरा भाइरो चाड़े परिछागे कालोत रे ॥3॥

पुरब तरती बरचर,
नम्हय पाहियर बरचर
गुचा भाइरो चाड़े परिछा गे कालोत रे
बरा भाइरो चाड़े परिछा गे कालोत रे ॥4॥

पछिम तरती बरचर
नम्हय पाहियर बरचर
गुचा भाइरो चाड़े परिछा गे कालोत रे
बरा भाइरो चाड़े परिछा गे कालोत रे ॥5॥

उत्तर तरती बरचर
नम्हय पाहियर बरचर
गुचा भाइरो चाड़े परिछा गे कालोत रे
बरा भाइरो चाड़े परिछा गे कालोत रे ॥6॥

दखिन तरती बरचर
नम्हय पाहियर बरचर
गुचा भाइरो चाड़े परिछा गे कालोत रे
बरा भाइरो चाड़े परिछा गे कालोत रे ॥7॥

धरम केरा केरा करम हूँ केरा

धरम केरा-केरा करम हूँ केरा,
गोटे राजी सुना मंज्जा केरा,
आ लेखा बेड़ा नू बहिन रे, अम्के चींखय,
अम्लेखा बेड़ा नू भाइया रे अम्के चींखा ॥1॥

आयो केरा-केरा बाबास हूँ केरस,
गोटे एड़पा सुना मंज्जा रे,
आलेखा बेड़ा नू भाइया रे, अम्के चींखा
आ लेखा बेड़ा नू बहिन रे अम्के चींखय ॥2॥

बहिन केरा-केरा, भाइयास हूँ केरस,
गोटे एड़पा सुना मंज्जा
आ लेखा बेड़ा नू, बहिन रे अम्के चींखय
आ लेखा बेड़ा नू, भाइया रे अम्के चींखा ॥3॥

नेग केरा-केरा पैंड़ा नू केरा,
गोटे राजी सुना मंज्जा,
आ लेखा बेड़ा नू भाइया रे अम्के चींखा,
आलेखा बेड़ा नू, बहिन रे अम्के चींखय ॥4॥

नेग केरा-केरा चार हूँ केरा,
गोटे राजी सुना मंज्जा रे,
आलेखा बेड़ा नू, वहिन रे अम्के चींखय
आ लेखा बेड़ा नू, भाइया रे अम्के चींखा ॥5॥

बरआ लगी बरआ लगी चाला अयंग

बरआ लगी, बरआ लगी, भाइरो चाला अयंग बरआ लगी,
धुधरी ख़रख़ा लगी मठिया ख़रख़ा लगी
बरआ लगी, बरआ लगी चाला अयंग बरआ लगी ॥1॥

सेाहान उन्दुल-उन्दुल कुड्डुख़र गहि खोंड़हा नू,
धरम कत्थन तेंग्गा गे, करमन तेंग्गा गे
बरआ लगी, बरआ लगी, चाला अयंग बरआ लगी ॥2॥

गोटे राजीनू धरम गहि बिल्ली मंज्जा

बिल्ली मंज्जा, धरम गहि बिल्ली मंज्जा गोटे राजी नू बिल्ली मंज्जा
बीड़ी बिल्ली लघेरा, चाँदो बिल्ली डबेरा,
गोटे राजी नू, धरम गहि बिल्ली मंज्जा ... ॥1॥

धरम बिल्ली लघरा, होरमी बिल्ली तेबरा,
गोटे राजी नू धरम गहि बिल्ली मंज्जा,
बिल्ली मंज्जा, बिल्ली मंज्जा,
धरम गहि बिल्ली मंज्जा .... ॥2॥

नारोय नू लघरा, बरोय नू बिल्ली मंज्जा,
गोटे राजी नू धरम गहि बिल्ली मंज्जा,
बिल्ली मंज्जा, बिल्ली मंज्जा,
धरम गहि बिल्ली मंज्जा .... ॥3॥

चइल बरचा सरन झण्डा

चइल बरचा, चइल बरचा,
नम्हय माझी नू सरना झण्डा,
नम्हय माझी नू चाला झण्डा ..... ॥1॥

इदिनुम सेवा पूजा ननोत नाम,
इदिन्ती सुख-शान्ति ख़ख़रोओ नमागे,
चइल बरचा, चइल बरचा,
नम्हय माझी नू सरना झण्डा,
नम्हय माझी नू चाला झण्डा..... ॥2॥

इ सौंसे राजी नू सरना झण्डा,
बिलीचा लगी, चाँदो बीड़ी लेखा, खूरी-खूरी नू,
चइल बरचा, चइल बरचा,
नम्हय माझी नू सरना झण्डा,
नम्हय माझी नू चाला झण्डा .... ॥3॥

अखड़ा माझी ती सरना झण्डा,
बिलिचा लहरारा लगी हरो खूरी माझी नू,
चइल बरचा, चइल बरचा,
नम्हय माझी नू सरना झण्डा,
नम्हय माझी नू चाला झण्डा..... ॥4॥

जतरा टोंकाती सरना झण्डा,
बिलीचा लगी हरो, खूरी माझी नू,
चइल बरचा, चइल बरचा,
नम्हय माझी नू, सरना झण्डा
नम्हय माझी नू चाला झण्डा ॥5॥

झखरा टोंकाती सरना झण्डा,
बिलीचा लगी चली-बली नू,
चइल बरचा, चइल बरचा,
नम्हय माझी नू सरना झण्डा,
नम्हय माझी नू चाला झण्डा ॥6॥

गुचा भाई-बहिन चाला सेवा ननोत

गुचा आयो-बाबा, गुचा भाई-बहिन,
गुचा चाला सेवा ननोत,
गुचा चाला सेवा ननोत ..... ॥1॥

चाला सेवा ननोत, नम्हय धरम उज्जो,
गोटे राजी सुधार मनो रे,
कुड़ुख़ राजी सुधार मनो रे ..... ॥2॥

अखड़ा सेवा ननोत, सरना सेवा ननोत,
एड़पा नम्हय सोभओ,
चली नम्हय सोभओ,
गोटे राजी सुधार मनोरे,
कुड़ुख़ राजी सुधार मनो रे ..... ॥3॥

चाला सेवा ननोत, धरम सेवा ननोत,
जिया नम्हय सोभाओ, काया नम्हय सभओ,
कुड़ुख़ राजी सुधार मनो रे,
गोटे राजी सुधार मनो रे ..... ॥4॥

मला मेनोत आयो, मला मेनोत बाबा,
जिया नम्हय खेओ कालो रे,
धरम नम्हय खेओ कालो रे,
गोटे राजी उखा मनो रे,
कुड़ुख़ राजी उखा मनो रे ..... ॥5॥

कुड़ुख़रिन ऐ-री एम्हय जिया चींखी

कुड़ुख़रिन ऐ-री एम्हय जिया चींखी,
निम्हय जियाा चींखी का मला रे ..... ॥1॥

चाला टोंकान ऐ-री एम्हय जिया चींखी,
निम्हय जिया चींखी का मला रे ..... ॥2॥

अखड़ान ऐ-री एम्हय जिया चींखी,
निम्हय जिया चींखी का मला रे ..... ॥3॥

खूरीन ऐ-री एम्हय जिया चींखी,
निम्हय जिया चींखी का मला रे ..... ॥4॥

जतरा टोंकान ऐ-री एम्हय जिया चींखी,
निम्हय जिया चींखी का मला रे ..... ॥5॥

कुड़ुख़र गे अरख़ी झरन ओन्ना ऐ-री, एम्हय जिया चींखी,
निम्हय जिया चींखी का मला रे ..... ॥6॥

कुड़ुख़ समाजन ऐ-री, एम्हय जिया चींखी,
निम्हय जिया चींखी का मला रे ..... ॥7॥

प्रार्थना सभान ऐ-री एम्हय जिया चींखी,
निम्हय जिया चींखी का मला रे ..... ॥8॥

धरम अड्डान ऐ-री, नम्हय जिया चींखी,
निम्यय जिया चींखी का मला रे ..... ॥9॥

धरम नम्हय एकसन र'ई

धरम-धरम बअदर भाई-बहिन बगारो,
धरम नम्हय एकसन र'ई रे ..... ॥1॥

पूरबे हूँ मल्ला पछिमे हूँ मल्ला,
धरम नम्हय एकसन र'ई रे ..... ॥2॥

उत्तरे हूँ मल्ला, दखिने नु मल्ला,
धरम नम्हय एकसन र'ई रे ..... ॥3॥

अकाशे हूँ मल्ला, पताले हूँ मल्ला,
धरम नम्हय एकसन र'ई रे ..... ॥4॥

एड़पा नू मल्ला, चाली नू मल्ला
धरम नम्हय एकसन र'ई रे ..... ॥5॥

धरम-धरम बअदर भाई-बहिन बगारो,
धरम नम्हय जिया नू र'ई रे
धरम नम्हय काया नू र'ई रे ..... ॥6॥

शान्ति भजन (चाड़ेम शान्ति चिआ धरमे)

निंग्हय खेड्ड मूली नू, एम धरमे बरचकम,
चाड़ेम शान्ति चिआ धरमे,
चाड़ेम शान्ति चिआ ..... ॥1॥

अरखी झरान अम्बर की निंग्हय हेद्दे एम धरमे बरचकम,
चाड़ेम शान्ति चिआ धरमे,
चाड़ेम शान्ति चिआ ..... ॥2॥

हिसंगा-पोटंगान अम्बर की, निंग्हय हेद्दे एम धरमे बरचकम,
चाड़ेम शान्ति चिआ धरमे,
चाड़ेम शान्ति चिआ धरमे ..... ॥3॥

लड़ाई झगड़ा अम्बर की,
निंग्हय हेद्दे एम धरमे बरचकम,
चाड़ेम शान्ति चिआ धरमे,
चाड़ेम शान्ति चिआ धरमे ..... ॥4॥

नाद-मुदाइयन अम्बर की, निंग्हय हेद्दे एम धरमे बरचकम,
चाड़ेम शान्ति चिआ धरमे,
चाड़ेम शान्ति चिआ धरमे ..... ॥5॥

निंग्हय खेड्ड मूली नू एम धरमे बरचकम,
चाड़ेम शान्ति चिआ धरमे,
चाड़ेम शान्ति चिआ धरमे ..... ॥6॥

हरे सुन्दर मैना

हरे सुन्दर मैना,
रिंग-चिंगी पिंजरा नू र'ई हो ..... ॥1॥

पिंजरा नू रअना गूट्टी हरे मैना चींखी,
उल्ला माखा मैना चींखी हो ..... ॥2॥

पिंजरा ती उरखिया, बाड़ा मन्न नू उक्किया,
राजी-राजी कुद्दा लगी हो ..... ॥3॥

मल एलची चेयन, मल इलची बिडनन,
देशा-देश कुद्दा लगी हो ..... ॥4॥

जिया नू बिल्ली खोरो (चाला टोंका तरा)

चाला टोंका तरा, बरा हरो भाइरो,
भला जिया नू खोरा,
काया नू खोरो धरम बिल्ली ..... ॥1॥

कुड्डुख़ धरमन भला ननोय, बेस भला लगी,
कुड्डुख़रिन भला ऐ-रोय बेस भला लगी,
भला जिया नू खोरो धरम बिल्ली,
काया नू खोरो धरम बिल्ली ..... ॥2॥

धरम कुड़िया गुचा हरो भाइरो,
भला जिया नू खोरो,
काया नू ख़ोरो धरम बिल्ली ..... ॥3॥

चाला टोंका गुचा हरो, भाइरो,
भला जिया नू ख़ोरो,
काया नू ख़ोरो धरम बिल्ली ..... ॥4॥

नॉबर्ना परता गुचा हरो भाइरो
भला जिया नू ख़ोरो
काया नू ख़ोरो धरम बिल्ली ..... ॥5॥

चाला अड्डान मला ऐ-रोय, बेस मला लगी
चाला पूजा मला ननोय, बेस मला लगी
भला जिय नू ख़ोरो
काया नू ख़ोरो धरम बिल्ली ..... ॥6॥

चाला आयो एम्हय आगे तरा बरय

चाला आयो कुड़ुख़र गहि,
आगे तरा बरय भला,
चाला आयो कुड़ुख़ गहि,
चाली नू बरय भला,
चाला आयो कुड़ुख़र गहि,
बली नू बरय ..... ॥1॥

लेड़ो अम्म ओनर की,
एलोह-बेलोह मना लगनर,
चाला आयो कुड़ुख़र गहि,
आगे तरा बरय भला,

चाला आयो कुड़ुख़र गहि,
चाली नू बरय भला,
बली नू बरय ..... ॥2॥

झगड़ा-झाटी मनर की
छिती छान मना लगनर,
चाला आयो कुड़ुख़र गहि,
आगे तरा बरय भला,
चाला आयो कुड़ुख़र गहि,
चाली नू बरय भला,
बली नू बरय ..... ॥3॥

पूंप लेखा कायान, ताका लेखा जियन,
मड़ख़ा चिआ लगनर,
चाला आयो कुड़ुख़र गहि,
आगे तरा बरय भला,
चाला आयो कुड़ुख़र गहि,
चाली नू बरय भला,
बली नू बरय ..... ॥4॥

आयो-बाबा संग्गे ओहमा पाड़दम,
धरम कुड़िया बरअर की,
चाला आयो कुड़ुख़र गहि,
आगे तरा बरय भला,
चाला आयो कुड़ुख़र गहि,
चाली नू बरय भला,
बली नू बरय ..... ॥5॥

चाला अयंग गहि मनवा खद्दत हिकदत

चाला अयंग गहि मनवा खद्दत हिकदत,
सरना डहरेन अम्के अम्बा भाइरो,
सरना डहरेनर अम्के अम्बा/मोधरआ ..... ॥1॥

पूरबे तरा कालोर, पछिमे तरा कालोर,
सरना डहरेन अम्के अम्बा भाइरो,
सरना डहरेन अम्के मोधरआ ..... ॥2॥

मल दव लूरन, तरकूटी ननके,
दव लूरन जिया नू उइके,
सरना डहरेन अम्के अम्बा भाइरो,
सरना डहरेन अम्के मोधरआ ..... ॥3॥

उत्तरे तरा कालोर, दखिने तरा कालोर,
पड़हा डहरेन अम्के अम्बा भाइरो,
धरम डहरेन अम्के मोधरआ ..... ॥4॥

चाला बिल्लीन ऐ-रनूम कालोत,
मला होले 32वीं गड्डी नू खतरोओर,
सरना डहरेन अम्के अम्बा भाइरो,
सरना डहरेन अम्के मोधरआ ..... ॥5॥

धरम कुड़िया नू, धरम बुद्धि चिआ लग्गनर,
गुचा हरो भाइरो, ने-आ गे कालोत,
बरा हरो भाइरो, जिया नू ओकतआ गे कालोत ॥6॥

चाला आयो गहि ओहमन,
बिनतीन तेंग्गोत नम्हय खद्दरिन भाइरो,
सरना डहरेन अम्के अम्बा भाइरो,
सरना डहरेन अम्के मोधरआ ..... ॥7॥

धरमे आयो बाबा गहि महिमा

हे धरमेस बाबा, हे चाला आयो,
निंग्हमय आलर चींख लगनर ..... ॥1॥

बरा धरमेस बाबा, बरा धरमेस बाबा,
कुड़ुख़र गहि चाली नू बरा,
कुड़ुख़र गहि बली नू बरा ..... ॥2॥

दया ननॉ धरमे, माया ननय आयो,
कुडुखरिन उधार ननॉ बाबा,
कुडुखरिन सुधार ननॉ बाबा ..... ॥3॥

हुमी टुवर ननोय, धरमेस बाबा हो,
पड़हा टुवर अम्के ननॉ,
समाज टुवर अम्के ननॉ ..... ॥4॥

आयो टुवर ननोय, बाबा टुवर ननोय,
धरम टुवर अम्के ननॉ,
करम टुवर अम्के ननॉ ..... ॥5॥

समाज टुवर ननोय होले,
धरमेस बाबा हो,
राजी दुनिया उखा दीय मानो ..... ॥6॥

एम धरमे निंग्हय बिनती नन्दम,
पड़हा राजीन ओंदरआ गे बअदम,
धरम बिल्लीन दगआ गे बअदम ..... ॥7॥

धरम टुवर अम्के ननॉ

आयो टुवर ननोय, धरमे
बाबा टुवर ननोय नीन,
धरम टुवर अम्के ननॉ धरमे,
समाज टुवर अम्के ननॉ धरमे ..... ॥1॥

आई टुवर ननोय धरमे,
बहिन टुवर ननोय नीन,
धरम टुवर अम्के ननॉ धरमे,
समाज टुवर अम्के ननॉ धरमे ..... ॥2॥

संगी टुवर ननोय धरमे,
साथी टुवर ननोय नीन,
धरम टुवर अम्के नना धरमे,
समाज टुवर अम्के नना ..... ॥3॥

शौक टुवर ननोय धरमे,
सिंगार टुवर ननोय नीन,
धरम टुवर अम्के नाना धरमे,
समाज टुवर अम्के नना ..... ॥4॥

अन्न टुवर ननोय, धरमे,
धन टुवर ननोय नीन
धरम टुवर अम्के नना धरमे
समाज टुवर अम्के नना ..... ॥5॥

एड़पा टुवर ननोय, धरमे,
पद्दा टुवर ननोय नीन
धरम टुवर अम्के नना धरमे,
समाज टुवर अम्के नना ..... ॥6॥

धरम कुड़िया धरमेस गहि एड़पा

धरम कुड़िया धरमेस गहि एड़पा,
गुचासेआयो बाबा बरासे भाई-बहिन,
धरमेस गहि एड़पा नू ..... ॥1॥

धरम कुड़ियन बछावअदर होले,
गुचा से आयो-बाबा, बरा से भाई-बहिन,
धरमेस गहि एड़पा नू ..... ॥2॥

चाला टोंकान बछावअदर होले,
गुचा से आयो बाबा, बरा से भाई-बहिन,
धरमेस गहि एड़पा नू ..... ॥3॥

जतरा टोंकान बछाबअदर होले,
गुचा से आयो बाबा, बरा से भाई-बहिन,
धरमेस गहि एड़पा नू ..... ॥4॥

पड़हा गहि महबन बछाबअदर होले,
गुचा से आयो-बाबा, बरा से भाई-बहिन
धरमेस गहि एड़पा नू ..... ॥5॥

पुरख़र गहि महबन बछाबअदर होले,
गुचा से आयो-बाबा, बरा से भाई-बहिन
धरमेस गहि एड़पा नू ..... ॥6॥

कुड़ुख खोड़हान बछाबअदर होल,
गुचा से आयो-बाबा, बरा से भाई-बहिन,
धरमेस गहि एड़पा नू ..... ॥7॥

चाला आयोन बछाबअदर होले,
गुचा से आयो-बाबा, बरा से भाई-बहिन
धरमेस गहि एड़पा नू ..... ॥8॥

गुचा भाई-बहिन चाला आयोन सेवा ननोत

गुचा भाई-बहिन चाला आयोन सेवा ननोत,
चाला सेवा नना कालोत,
नाम होरमत चाला आयोन मोधोरकत,
चाला आयो नमन बेद्दा लगी,
गुचा भाइया-बहिन चाला सेवा ननोत,
चाला सेवा नना कालोत ....॥1॥

चाला आयो सेवा ननोत होले,
नम्हय चालान जोगा बओत,
नम्हय अखड़ान जोगा बओत,
गुचा से भाइया-बहिन चाला सेवा ननोत,
चाला सेवा नना कालोत ..... ॥2॥

अकय दु:ख तपलीक सहचा की रहचा,
चाला आयोन सेवा ननोत
गुचा से भाईया-बहिन चाला सेवा ननोत
चाला सेवा नना कालोत ..... ॥3॥

गुचा से भाइया-बहिन धरम कुड़िया कालोत,
धरम कुड़िया धरम एड़पा लेखा लग्गी रे,
गुचा से भाइया-बहिन चाला सेवा ननोत,
चाला सेवा नना कालोत ..... ॥4॥

कंक पेसा केरन, झुरी पेसा केरन

कंक पेसा केरन, झूरी पेसा केरन,
बला नदी छेकेरकन, शंख नदी छेकेरकन केरन ॥1॥

पार ननाय चाला आयो, पार ननाय झखरा आयो,
बला नदी छेक्केरकन केरन, शंख नदी छेक्केरकन केरन ॥2॥

कंक पेसा केरन, झरी पेसा केरन,
टोड़ग माझी आयो, परता माझी आयो, ... ॥3॥

छेकेरकन केरन, पार ननाय चाला आयो,
पार ननाय झखरा आयो, टोड़गा माझी छेक्केरकन केरन ॥4॥

कंक पेसा केरन, झूरी पेसा केरन,
डहरेन मोधोरकम केरकम, रास्ता मोधोरकम केरकम ॥5॥

पार ननाय चाला आयो, पार ननाय झखड़ा आयो,
टोड़ग माझी आयो छेकेरकन करन ..... ॥6॥

चाला आयो बेड़ा पार ननो (जिया नू सोचआ)

जिया नू सोचआ तो, चाला आयोन सोचआ,
चाला आयो जिनगी नू सहाड़ा र'ई,
चाला आयो बेड़ा पार ननो,
चाला आयो जिनगी नू सहाड़ा र'ई,
चाला आयो बेड़ा पार ननो .....॥1॥

पैरी बीरी सोचआ तो, चाला आयोन सोचआ,
चाला आयो जिनगी नू सहाड़ा र'ई,
चाला आयो बेड़ा पार ननो, ... ॥2॥

पुतबीरी सोचआ तो, चाला आयोन सोचआ,
चाला आयो जिनगी नू सहाड़ा र'ई,
चाला आयो बेड़ा पार ननो ..... ॥3॥

दुःखे बीरी सोचआ तो, चाला आयोन सोचआ
चाला आयो जिनगी नू सहाड़ा र'ई,
चाला आयो बेड़ा पार ननो ..... ॥4॥

सुखे बीरी सोचआ तो, चाला आयोन सोचआ,
चाला आयो, जिनगी नू सहाड़ा र'ई,
चाला आयो बेड़ा पार ननो ..... ॥5॥

खेओ बीरी सोचआ तो चाला आयोन सोचआ,
चाला आयो, जिनगी नू सहाड़ा र'ई,
चाला आयो बेड़ा पार ननो ..... ॥6॥

डहरे नू सोचआ तो, चाला आयोन सोचआ,
चाला आयो, जिनगी नू सहाड़ा र'ई,
चाला आयो बेड़ा पार ननो ..... ॥7॥

नलख बीरी सोचआ तो, चाला आयोन सोचआ,
चाला आयो, जिनगीन सहाड़ा र'ई,
चाला आयो बेड़ा पार ननो
चाला आयो जिनगी नू सहाड़ा र'ई,
चाला आयो बेड़ा पार ननो ..... ॥8॥

सेवा नन्दम धरमे निंग्गानुम धरमे गोड़ लग्गदम

सेवा नन्दम धरमे, गोड़ लगदम,
निंग्गनुस धरमे, गोड़ लगदम ..... ॥1॥

चाला टोंका बरदम, धरमे, कुड़िया हूँ बरदम,
निंग्गानुम धरमे गोड़ लगदम ..... ॥2॥

आयो-बाबा संग्गे, भाई-बहिन हूँ बरदम,
निंग्गानुम धरमे गोड़ लगदम ..... ॥3॥

जतरा टोंका बरदम धरमे, अखड़ा हूँ बरदम,
निंग्गानुम धरमे गोड़ लगदम ..... ॥4॥

एकले हूँ बरदन धरमे, संग्गे हूँ बरदम,
निंग्गानुम धरमे विनती नन्दम ..... ॥5॥

जिया नू रअदय, धरमे काया नू रअदय
निंग्गानुम धरमे गोड़ लगदम ..... ॥6॥

अरजी नन्दम धरमे, विनती नन्दम,
निंग्गानुम धरमे गोड़ लगदम ..... ॥7॥

एमा गे धरमे आशिष चिअय,
एमा गे धरमे दुआ चिअय
निंग्गानुम धरमे गोड़ लगदम ..... ॥8॥

सरना धरम अदि धरम

सरना धरम, अदि धरम, सदा धरम,
गुचा भाइया अदि धरम सेवा ननोत,
गुचा भाईया अदि चाला आयोन पूजा ननोत ॥1॥

ख़ेख़ेल मल रहचा, बीड़ी मल रहचा,
चाँदो मल रहचा, बिनको मल रहचा,
ख़ेख़ेल बीड़ीन कमचा,
चन्दोन बिनकोन कमचा चाला आयो
सरना धरम, अदि धरम, सदा धरम ॥2॥

मन्ने मल रहचा, मास मल रहचा,
ताका मल रहचा, फूली मल रहचा
मन्ने-मासन कमचा,
ताका फूलीन कमेचा चाला आयो,
सरना धरम, अदि धरम, सदा धरम ॥3॥

ख़ाड़ मल रहचा, समुद्र मल रहचा,
टंगरा मल रहचा, टोंगरी मल रहचा,
ख़ाड़-समुदरन कमचा,
टंगरा टोंगरीन कमचा चाला आयो
सरना धरम, अदि धरम, सदा धरम ॥4॥

ख़ाख़ा मल रहचा मैना मल रहचा,
उल्ला मल रहचा, माख़ा मल रहचा,
ख़ाख़ा-मैनन कमचा,
उल्ला-माख़ान कमचा चाला आयो
सरना धरम, अदि धरम, सदा धरम ॥5॥

चाला आयोन पोल्लोर बेद्दा

चाला आयोन बअदर,
चाला आयोन पाल्लोर बेद्दा,
भला धरम कुड़िया मल कादर,
विनती हूँ मल नन्दर,
चाला आयोन पोल्लोर बेद्दा ....॥1॥

अरख़ी झरा ओन्दर किस्स लेखा लोटोरदर,
चाला आयोन बेद्दागे कालोर,
चाला आयोन पोल्लोर बेद्दा,
भला धरम कुड़िया मल कादर,
विनती हूँ मल नन्दर
चाला आयोन पोल्लोर बेद्दा ... ॥2॥

लड़ाई-झगड़ा नन्दर, मार-पीट मन्दर
चाला आयोन बेद्दा गे कादर,
चाला आयोन पोल्लोर बेद्दा
भला धरम कुड़िया मल कादर,
विनती हूँ मल नन्दर,
चाला आयोन पोल्लोर बेद्दा...॥3॥

विनती नना भाइरो, भजन नना भाइरो,
चाला आयोन बेद्दा गे कादर,
चाला आयोन ओंग्गोर बेद्दा,
भला धरम कुड़िया मल कादर,
विनती हूँ मल नन्दर,
चाला आयोन पोल्लोर बेद्दा ॥4॥

होस नना भाइरो, ख्याल नना भाइरो,
चाला आयोन बेद्दा गे कादर,
चाला आयोन ओंग्गोर बेद्दा,
भला धरम कुड़िया मल कादर,
विनती हूँ मल नन्दर,
चाला आयोन पोल्लोर बेद्दा ॥5॥

नम्हय कुड़ुख़ धरम चोओ

नम्हय कुड़ुख़ धरम, चोआ, भाइरो धीरे-धीरे,
नम्हय कुड़ुख़ धरम चोओ, भाइरो रसे-रसे,
सुखन-सुख मला बओत,
दुःखन-दुःख मला बओत,
नम्हय कुड़ुख़ धरम चोओ भाइरो धीरे-धीरे
नम्हय कुड़ुख धरम चोओ धरमे रसे रसे

छोटेन-छोटे मला बओत,
कोहान-कोहा मला बओत,
नम्हय कुड़ुख़ धरम चोओ भाइरो धीरे-धीरे,
नम्हय कुड़ुख़ धरम चोओ धरमे रसे-रसे ॥2॥

उल्लान उल्ला मला बओत,
माख़ान माख़ा मला बओत,
नम्हय कुड़ुख़ धरम चोओ भाइरो धीरे-धीरे,
नम्हय कुड़ुख़ धरम चोओ भाइरो रसे-रसे ॥3॥

उख़ान-उख़ा मला बओत,
बीड़ीन-बीड़ी मल बओत,
नम्हय कुड़ुख़ धरम चोओ भाइरो धीरे-धीरे
नम्हय कुड़ुख़ धरम चोओ भाइरो रसे रसे ॥4॥

चाला आयोन आयो बओत,
चाला आयो गहि ओहमा पाड़ोत,
नम्हय कुड़ुख़ धरम चोओ भाइरो धीरे-धीरे,
नम्हय कुड़ुख़ धरम चोओ भाइरो रसे-रसे ॥5॥

मेल मिलाप मानर की,
ओरमत संग्गे नलख ननोत,
ओरमत संग्गे ओहमा पाड़ोत,
नम्हय कुड़ुख़ धरम चोओ भाइरो धीरे-धीरे
नम्हय कुड़ुख़ धरम चोओ भाइरो रसे-रसे ॥6॥

समाजन बेद्दागे

समाजन बेद्दा गे अकया गेच्छाम बरदम,
आल खद्देन एका बेस ओन्दोरदम धरमे ..... ॥1॥

धरमन बेद्दागे अकय दुःख सहआ लगदत,
आल खद्देन एका बेसा ओन्दरम आयो,
मनवा खद्देन एका बेस ओन्दोरदम ..... ॥2॥

बात-विचारन तेंगदम, अन्नाह विश्वास ननर,
आल खद्देन एका बेस ओन्दोरदम धरमे,
मनवा खद्देन एका वेस ओन्दोरदम ..... ॥3॥

अरखी झरा ओनर, मारा-पीटा मन्नर,
मुक्का खद्देन खिदहोड़ नन्नर धरमे,
आल खद्देन एका बेस ओज्जोम,
मनवा खद्देन एका बेस खोन्जोम ..... ॥4॥

समाजन बेद्दा गे अकय गेच्छाम बरदम,
आल खद्देन एका बेस ओन्दोरदम आयो,
मनवा खद्दे, एका बेस ओन्दोरदम ..... ॥5॥

अरखी झरा ओन्दर, किस्सी लेखा लोटोरदर
खद्द-खर्रन इकला परदोओर आयो
आल खद्देन एका बेस ओन्दोरदम आयो
मनवा खद्देन एका बेस ओन्दोरदम ....॥6॥

एका उल्ला परदोर नम्हय आलर

ऐ-रा उर्मी आलर,
उर्मी नू परिदियर एका दोल ए होरे,
एका उल्ला परदोर नम्हय आलर ..... ॥1॥

झगड़ा-झाटीन अम्बोर,
मेल प्रेम उइय्योत नम्हय माझी,
हो होरे एका उल्ला परदोर नम्हय आलर ... ॥2॥

हिसंग-पोंटगा अम्बोत,
सहयुगी बओत नम्हय माझी,
हो होरे एका उल्ला परदोर नम्हय आलर ... ॥3॥

कुढ़ी-मनन अम्बोत,
नलख़ तीहा ननोत उर्मी उल्ला
हो होरे एका उल्ला परदोर नम्हय माझी ....॥4॥

झरा अरखिन अम्बोत,
लूर-बुद्धिन धरओत होर्मी आलत,
हो होरे एका उल्ला परदोर नम्हय माझी .... ॥5॥

टोंड़ग विनती नन्दम

टोड़ग नू विनती नन्दम, टोंड़ग नू चाला आयो,
होरोमर विनती नाना, एकसन विनती ननोर आसानुम चाला आयो ॥1॥

डहरे रे नू विनतीा ननोर, डहरे नू चाला आयो,
होरोमर विनती नना, एकसन विनती ननोर आसानुम चाला आयो ॥2॥

एड़पा नू विनती ननोर, एड़पा नू चाला आयो,
होरोमर विनती नना, एकसन विनती ननोर आसानुम चाला आयो, ॥3॥

अखड़ा नू विनती ननोर, अखड़ा नू चाला आयो
होरोमर विनती नना, एकसन विनती आसानुम चाला आयो ॥4॥

जतरा नू विनती ननोर, जतरा नू चाला आयो,
होरोमर विनती नाना, एकसन विनती ननोर, आसानुम चाला आयो ॥5॥

परदेश नू विनती ननोर, परदेश नू चाला आयो,
होरोमर विनती नना, एकसन विनती ननोर आसानुम चाला आयो ॥6॥

एका बेसे धरमेस रअदस हो (ई सौंसे राजी न)

ई सौंसे राजी नू, ई टोंड़ग माझी नू,
भला एका बेसे धरमेस रअदस हो,
जिया लेखा हूँ मल्ला, काया लेखा हूँ मल्ला,
भला एका बेसे धरमेस रअदस हो ....॥1॥

अम्म लेखा हूँ मल्ला चिच्य लेखा हूँ मल्ला,
भला एका बेसे धरमेस रअदस हो,
पूंप लेखा हूँ मल्ला, अच्चे लेखा हूँ मल्ला,
भला एका बेसे धरमेस रअदस हो ..... ॥2॥

धरती लेखा हूँ मल्ला, मेरख़ा लेखा हूँ मल्ला,
भला एका बेसे धरमेस रअदस हो,
चाँदी लेखा हूँ मल्ला, बीड़ी लेखा हूँ मल्ला,
भला एका बेसे धरमेस रअदस हो ..... ॥3॥

चाली नू बरचा चाला आयो

चाली नूम बरचा, बली नूम बरचा हो-हो,
हरे कुड़ुख़र चाला आयोन सेवा मला नन्दर,
चाला आयोन विनती मला नन्दर,
चाला आयोन ओहरा मला नन्दर,
चाला आयोन रिझाबआ पोल्लदर ॥1॥

चाला टोंकती चाला आयो, चाली नूम बरचा चाला आयो बली नुम बरचा
हरे कुड़ुख़र चाला आयोन सेवा मला नन्दर,
चाला आयोन विनती मला नन्दर,
चाला आयोन ओहरा मला नन्दर,
चाला आयोन रिझावआ पोल्लदर ॥2॥

टोंगरी परतान्ती चाला आयो चाली नूम बरचा,
चाला आयो बलीनूम बरचा,
हरे कुड्डुख़र चाला आयोन सेवा मला नन्दर,
चाला आयोन विनती मला नन्दर,
चाला आयोन ओहरा मला नन्दर,
चाला आयोन रिझा बआपोल्लरदर ॥3॥

मेरख़ा राजीन्ती चाला आयो चाली नुम बरचा, चाला आयो बली नूम बरचा
हरे कुड्डुख़र चाला आयोन सेवा मला नन्दर,
चाला आयोन ओहरा मला नन्दर
चाला आयोन रिझाबआ पोल्लदर .....॥4॥

हे धरती आयो चाला आयो गो

हे धरती आयो, हे चाला आयो गो,
जिया निंग्हय यो पूंप लेखा,
भला काया निंग्हय यो पूंप लेखा ..... ॥1॥
नौर पूंपन ऐ-रर्र, जिया लालचारी,
एका अज्जु बरचा बअदम,
हे धरती आयो, हे चाला आयो गो,
जिया निंग्हय यो पूंप लेखा,
भला काया निंग्हय यो पूंप लेखा .॥2॥
औंन्दा उल्ला कुड्डुख़र अज्जु-इज्जु मंजकत,
एका अज्जु बरचा बअदम,
हे धरती आयो, हे चाला आयो,
जिया निंग्हय यो पूंप लेखा,
भला काया निंग्हय यो पूंप लेखा .॥3॥
औंदा उल्ला कुड्डुख़र उख़ा डहरे नू इक्कर,
बिल्ली ऐ-दआ बरचा बअदम,
हे धरती आयो, हे चाला आयो गो,
जिया निंग्हय यो पूंप लेखा,
काया निंग्हय यो पूंप लेखा .....॥4॥

लूर चिअके अकिल चिअके,
कुड़ुख़र गे धरम बुद्धि चिअके,
हे धरती आयो, हे चाला आयो गे,
जिया निंग्हय यो पूंप लेखा,
भला काया निंग्हय यों पूंप लेखा ॥5॥

ओहरे नम्हय जिया

ओहरे नम्हय जिया, ओह रे नम्हय काया,
धरमेसीन ओहरा ननी, धरमेसीन विनती ननी ..... ॥1॥

एका बीरी बीड़ी अरगी, एका बीरी बीड़ी पुत्ती,
खुड़ती-लोहाड़ी धरमेसीनप ऐ-रा बेद्दी,
ओहरे नम्हय जिया, ओहरे नम्हय काया,
धरमेसीन ओहरा ननी, धरमेसीन बिनती ननी ॥2॥

ई राजी सोना लेखा राजी, ई राजी हीरा लेखा राजी,
अन्नु हूँ जिया गे बेस मला लगी,
ओहरे नम्हय जिया, ओहरे नम्हय काया,
धरमेसीन ओहरा ननी, धरमेसीन बिनती ननी॥3॥

ओहरे नम्हय धरम, ओहरे नम्हय करम,
एका बेसे बिलिचा लगी,
ओहरे नम्हय जिया, ओहरे नम्हय काया
धरमेसीन ओहरा, ननी धरमेसीन विनती ननी॥4॥

बरा हरो भाइरो, बरा हरो बहिन रो
ओरमत संग्गे-कालोत
धरमेसीन विनती ननी
धरमेसीन ओहरा ननी
ओहरे नम्हय जिया, ओहरे नम्हय काया ॥5॥

अद्दी धरम मनुष्य आलय

अद्दी धरम मनुष्य आलय,
निंग्हय आयो ओहमा पाड़दम, निग्हय आयो ओहमा पाड़दम,
चाला आयो निंग्हय ओहमा पाड़दम,
धरती आयो निंग्हय महिमा पाड़दम ..... ॥1॥

चाला टोंका कालार की, धरम कुड़िया कालर की,
निंग्हय आयो ओहमा पाड़दम,
चाला आयो निंग्हय एम ओहमा पाड़दम
चाला आयो निंग्हय एम महिमा पाड़दम ॥2॥

जतरा टोंका कालर की, अखड़ा नू बेचर की,
निंग्हय आयो ओहमा पाड़दम,
चाला आयो निंग्हय एम ओहमा पाड़दम,
धरती आयो निंग्हय एम महिमा पाड़दम ॥3॥

आयो-बाबा, भाई-बहिन,
निंग्हय आयो एम ओहमा पाड़दम
चाला आयो निंग्हय एम ओहमा पाड़दम
धरती आयो निंग्हय एम महिमा पाड़दम ॥4॥

चाला आयोन विनती नन्दम

चाला आयोन विनती नन्दम अरा
नन्ते रओम निग्हैं उल्ला-माख़ा
चाली कोड़ा-कोड़ा, बली कोंड़ा-कोंड़ा
निंग्हय नामेन पाड़ोम,पाड़ोम आयो, निंग्हय नामेन पाड़ोम एम

ई सुन्दर धरती नू, एम विनती नन्दम निंग्हय,
उल्ला माख़ा अरा नन्ते रओम
राजी कोंड़ा-कोंड़ा, देश कोंड़ा कोंड़ा
निंग्हय नामेन पाड़ोम एम .... ॥2॥

आयो-बाबा, भाई-बहिन एम विनती नन्दम,
निंग्हय उल्ला माख़ा चाली कोंड़ा-कोंड़ा, बली कोंड़ा-कोंड़ा
निंग्हय नामेन पाड़ोम, पाड़ोम आयो निंग्हय नामेन पाड़ोम

ई सुन्दर धरती नू, एम विनती नन्दम,
निंग्हय उल्ला माख़ा अरा नन्ते रओम,
एका बीरी गुट्टी उज्जनुम रओम, रओम
आयो निंग्हय नामेन पाड़ोम उल्ला माख़ा ॥4॥

सीरी-सीतान्ता सृरजारका आलत

सीरा-सीतान्ता सृजारका आलत,
नाम एकसन कालदत,
धरमेस नमन मेख़ा लगदस
मानीम दीम चाला नामन मेख़ा लगी ...॥1॥

ई धरमन अम्बर की,
नाम एकसन कालदत,
धरमेस नामन मेख़ा लगी,
मानीम दीम चाला नामन मेख़ा लगी ...॥2॥

अद्दी धरमन अम्बर की,
नाम एकसन का लगदत,
धरमेस नामन मेख़ा लगदस,
मानीम दीम चाला नामन मेख़ा लगी ...॥3॥

जतरा टोंकन अम्बर की,
नाम एकसन कालदत,
धरमेस नामन मेख़ा लगदस,
मानीम दीम चाला नामन मेख़ा लगी ...॥4॥

धरम कुड़ियन अम्बर की,
नाम एकसन का लगदत,
धरमेस नामन मेख़ा लगदस,
मानीम दीम चाला नामन मेख़ा लगी .... ॥5॥

किर्रा बरा भाइरो, किर्रा-किर्रा बहिन रो,
धरमेस नामन मेख़ा लगदस,
मानीम दीम चाला नामन मेख़ा लगी ..... ॥6॥

किर्रा की बरा भाइरो बहिन रो चाला टोंका,
इन्ना नाम धरमेस गहि ओहमा पाड़ोत,
मानीम दीम इन्ना चाला मेख़ा लगी,
धरमेस नामन मेख़ा लगदस ..... ॥7॥

नीनिम उर्बायो नीनिम बंगायो

नोनिम उर्बायो, नीनिम बंगायो,
खेख़ेल, बीड़ी, बिनकोन, कमचकय धरमे,
सन्नी कोहा, जिया जन्तुन,
नीनिम धरमे कमचकय,
ओन्ना मोख़ा गे चिआ लगदय धरमे,
नीनिम उर्बायो, नीनिम बगांयो ॥1॥

कोहा-कोहा परतान, हिमालय गहि पर्वत,
कुड़ुख़र नुख़रर केराय धरमे,
नीनिम उर्बायो, नीनिम बगांयो,
ओन्ना मोख़ा गे चिआ लगदय धरमे .. ॥2॥

ताका-फूली अम्मे, चिच्चन नीनिम धरमे कमचकय
मन्ने-मासन सृजाचकय धरमे
नीनिम उर्बायो, नीनिम बंगायो
खेख़ेल, बीड़ी, बिनकोन कमचकय धरमे ॥3॥

नीन चाला आयो, चाड़ेम बरय आयो

नीन चाला आयो, एकसन रअदी,
एम्हय माझी चाँड़ेम बरय आयो, ... ॥1॥

निंग्गन ऐ-रा गे एम्हय जिया तरसार'ई,
नीन चाला आयो एकसन रअदी,
एम्हय माझी चाड़ेम बरय आयो ..... ॥2॥

सरगे हूँ मल्ला, नरके हूँ मल्ला,
नीन चाला आयो, एकसन रअदी,
एम्हय माझी चाड़ेम बरय आयो ..... ॥3॥

अकाशे हूँ मल्ला, पताले हूँ मल्ला,
नीन चाला आयो, एकसन रअदी,
एम्हय माझी चाड़ेम बरय आयो ..... ॥4॥

नीन चाला आयो, निंग्हय दिम महिमा

नीन चाला आयो, निंग्हय दिम महिमा,
निंग्गन आयो बिनती नन्दम,
निंग्गन आयो अरजी नन्दम ..... ॥1॥

नीन धरमे बाबा, निंग्हय दिम महिमा,
निंग्गन धरमे बिनती नन्दम,
निंग्गन धरमे अरजी नन्दम ..... ॥2॥

गोटा राजीन कमचकी, नीन चाला आयो,
निंग्हय दिम महिमा
निंग्गन आयो बिनती नन्दम,
निंग्गन आयो अरजी नन्दम ..... ॥3॥

दाना-पानी चिअदी, नीन चाला आयो,
निम्हय दिम महिमा,
निंग्गन आयो विनती नन्दम,
निंग्गन बाबा अरजी नन्दम ..... ॥4॥

अकिल-बुद्धि चिअदी, नीन चाला आयो,
निंग्गहय दिम महिमा,
निंग्गन आयो विनती नन्दम,
निंग्गन आयो अरजी नन्दम ..... ॥5॥

दया-कृपा नन्दी, जिया जन्तुन,
नीन चाला आयो,
निंग्हय दिम महिमा,
निंग्गन आयो विनती नन्दम,
निंग्गन आयो अरजी नन्दम .....॥6॥

सुख-शान्ति चिअदी, गोटे राजीन,
नीन चाला आयो,
निंग्हय दिम महिमा,
निंग्गन आयो विनती नन्दम,
निंग्गन आयो अरजी नन्दम ..... ॥7॥

नीन चाला आयो, निंग्हय दिम महिमा,
निंग्गन आयो, विनती नन्दम,
निंग्गन आयो अरजी नन्दम ..... ॥8॥

चाला आयो एकसन रअदी

नीन चाला आयो, नीन एकसन रअदी,
निंग्गानुम बेद्दा गे, निंग्गानुम ऐ-रा गे,
एम विनती नना लगदम ..... ॥1॥

नीन चाला आयो अम्म रूपे रअदी,
निंग्गानुम बेद्दा गे, निंग्गानुम ऐ-रा गे,
एम विनतीा नना लगदम ..... ॥2॥

नीन चाला आयो चिच्च रूपे रअदी,
निंग्गानुम बेद्दा गे, निंग्गानुम ऐ-रा गे,
एम विनती नना लगदम ..... ॥3॥

नीन चाला आयो, ताका रूपे रअदी,
निंग्गानुम बेद्दा गे, निंग्गनुम ऐ-रा गे,
एम विनती नना लगदम ..... ॥4॥

नीन चाला आयो, खेखेल रूपे रअदी,
निंग्गानुम बेद्दागे, निंग्गानुम ऐ-रा गे,
एम विनती नना लगदम ..... ॥5॥

नीन चाला आयो, चँन्दो बीड़ी रूपे रअदी,
निंग्गानुम बेद्दा गे, निंग्गानुम ऐ-रा गे,
एम विनती नना लगदम ..... ॥6॥

नीन चाला आयो, मन्ने-मास रूपे रअदी,
निंग्गानुम बेद्दा गे, निंग्गानुम ऐ-रा गे,
एम विनती नना लगदम ..... ॥7॥

नीन चाला आयो, टोड़ग-परता रूपे रअदी,
निंग्गानुम बेद्दा गे, निग्गानुम ऐ-रा गे,
एम विनती नना लगदम ..... ॥8॥

नीन चाला आयो, जन्म-करम चिच्चकी,
निंग्गानुम बेद्दा गे, निंग्गानुम ऐ-रा गे,
एम आयो विनती नना लगदम ..... ॥9॥

चाला मला कालोर

चाला मला कालोर, अकिल मला बेद्दोर,
अकिल बेद्दा गे ओहमा पाड़ोत नाम,
विनती ननोम नाम चाला आयोन ..... ॥1॥

विनती मला ननोर धरम मला बेद्दोर,
धरमन बेद्दा गे ओहमा पाड़ोत नाम,
विनती ननोत नाम चाला आयोन ..... ॥2॥

सेवा मलाा ननोर, सुख मला बेद्दोर,
सुख बेद्दा गे, ओहमा पाड़ोत नाम,
विनती ननोत नाम चाला आयोन ..... ॥3॥

भजन मला ननोर, लूर मला बेद्दोर,
लूर बेद्दा गे, ओहमा पाड़ोत नाम,
विनती ननोत नाम चाला आयोन .....
॥4॥

विनती मला ननोर, धन मला बेद्दोर,
धन बेद्दागे ओहमा पाड़ोत नाम,
विनती ननोत नाम चाला आयोन ..... ॥5॥

विनती मला ननोर, डहरे मला बेद्दोर,
डहरेन बेद्दा गे ओहमा पाड़ोत नाम,
विनती ननोत नाम चाला आयोन ..... ॥6॥

धरमेसीन विनती मला ननोर, पाप मला कालो,
पापन काला गे, पापन नोड़ा गे, ओहमा पाड़ोत नाम,
विनती ननोत नाम चाला आयोन ..... ॥7॥

चाला ओहमा ननोत आशीष बेद्दा गे

चाला ओहमा ननोत, आशीष गे,
बरा होरमर संग्गे, धरम कुड़िया नू,
गुचा होरमर संग्गे चाला टोंका नू .....॥1॥

चाला ओहमा ननोत, अकिल बेद्दा गे-बुद्धि बेद्दा गे
बरा होरमर संग्गे धरम कुड़िया नू,
गुचा होरमर संग्गे चाला टोंका नू .....॥2॥

चाला ओहमा ननोत अन्न बेद्दा गे, धन बेद्दा गे,
बरा होरमर संग्गे धरम कुड़िया नू,
गुचा होरमर संग्गे चाला टोंका नू ..... ॥3॥

चाला ओहमा ननोत सुख बेद्दा गे, चैन बेद्दा गे
बरा होरमर संग्गे धरम कुड़िय नू
गुचा होरमर संग्गे चाला टोंका नू ..... ॥4॥

चाला ओहमा ननोत धरम बेद्दा गे-करम बेद्दा गे,
बरा होरमर संग्गे धरम कुड़िया नू
गुचा होरमर संग्गे चाला टोंका नू ..... ॥5॥

एम्हय गुसन धरमे ऐन्दरा हूँ मल्ला

जन्म-करम चिच्चकय धरमे, पोसआ-परदआ लगदय,
एम्हय गुसन धरमे, ऐन्देरा हूँ मल्ला,
निंग्गन धरमे, बेलायो अरजी नन्दम,
एम्हय गुसन धरमे, ऐन्देरा हूँ मल्ला ...॥1॥

अकिल चिआ धरमे, बुद्धि चिआ,
एम्हय गुसन धरमे, ऐन्देरा हूँ मल्ला,
निंग्गन धरमे बेलायो अरजी नन्दम,
एम्हय गुसन धरमे ऐन्देरा हूँ मल्ला .....॥2॥

चेंप चिआ धरमे, झाड़ी चिआ,
एम्हय गुसन धरमे, ऐन्देरा हूँ मल्ला,
निंग्गन धरमे बेलायो अरजी नन्दम,
एम्हय गुसन धरमे, ऐन्देरा हूँ मल्ला .....॥3॥

आयोन सेवा ननोत, बाबान सेवा ननोत,
आयो-बाबा भाइरो, नामन सेवा नज्जर,
एम्हय गुसन धरमे, ऐन्देरा हूँ मल्ला,
निंग्गन धरमे बेलायो अरजी नन्दम,
एम्हय गुसन धरमे, ऐन्देरा हूँ मल्ला॥4॥

अन्न हूँ मल्ला धरमे, धन हूँ मल्ला,
एम्हय गुसन धरमे ऐन्देरा हूँ मल्ला,
लोटा नू अम्म धरमे, दुलारो कत्था,
एम्हय गुसन धरमे, ऐन्देरा हूँ मल्ला ... ॥5॥

सत युग नु सदा धरम रहचा

सत युग नु सदा धरम रहचा आयो,
भट्ठ युग। काली युग नू भठ्ठी एड़पा बरचा, ॥1॥
अक्कुन गूटी कुड़ख़र होस मल्ला नन्दर,
नुख़ुर-नुख़ूर भठ्ठी एड़पा कादर ..... ॥2॥
कड़मा नू बोतोल, गुतु नू बोतोल,
नुख़ूर-नुख़ूर भठ्ठी एड़पा कादर ..... ॥3॥
अरखी झरा ओन्दर, निशा पानी ओन्दर,
एड़पा कादर झगड़ा झाटी नन्दर ..... ॥4॥
झगड़ा-झाटी नन्दर, पंच-पड़हा नन्दर
गड्डी ख़ल्लन बन्धा नन्दर ..... ॥5॥
नन्नर गहिएड़पा जन्म जोख़ रअदर,
मुक्का-खद्दन इटा भठ्ठा तईदर
मुक्का खद्दरिन धासी चाड़ा तईवर ..... ॥6॥

अरजी प्रार्थना-एम धरमे बेलयो अरजी नन्दम

एम धरमे बेलयो अरजी नन्दम,
एम्हय गुसन धरमे एन्देरा हूँ मल्ला ..... ॥1॥

अन्न हूँ मल्ला धरमे, दाना हूँ मल्ला,
एम्हय गुसन धरमे एन्देरा हूँ मल्ला ..... ॥2॥

अकिल हूँ मल्ला धरमे लूर हूँ मल्ला,
एम्हय गुसन धरमे एन्देरा हूँ मल्ला ..... ॥3॥

अन्न चिआ धरमे, दाना चिआ,
एम्हय गुसन धरमे, एन्देरा हूँ मल्ला ..... ॥4॥

लूर चिआ धरमे, अकिल चिआ,
एम्हय गुसन धरमे, एन्देरा हूँ मल्ला ..... ॥5॥

अरजी प्रार्थना - जिया कालो बीरी धरमे

जिया कालो बीरी धरमे, काया कालो बीरी,
ने हूँ संग्गे मला कालोर,
जिया कालो बीरी धरमें,
काया कालो बीरी ..... ॥1॥

आयो-बाबा संग्गे मला कालोर,
जिया कालो बीरी धरमे,
काया कालो बीरी
ने हूँ संग्गे मल कालोर
जिया कालो बीरी धरमे
काया कालो बीरी .... ॥2॥

भाई-बहिन संग्गे मला मला कालोर,
जिया कालो बीरी धरमे,
काया कालो बीरी
ने हूँ संग्गे मल कालोर
जिया कालो बीरी धरमे
काया कालो बीरी ..... ॥3॥

सनि तंग्गियों संग्गे मला कालो,
जिया कालो बीरी धरमे,
काया कालो बीरी,
ने हूँ संग्गे मल कालोर
जिया कालो बीरी धरमे
काया कालो बीरी ..... ॥4॥

अन्न-धन, सोना-चाँदी संग्गे मला कालो
जिया कालो बीरी धरमे,
काया कालो बीरी,
ने हूँ संग्गे मल कालोर
जिया कालो बीरी धरमे
काया कालो बीरी ..... ॥5॥

रीण-कौड़ी संग्गे मल्ला कालो
जिया कालो बीरी धरमे,
काया कालो बीरी,
ने हूँ संग्गे मल कालोर
जिया कालो बीरी धरमे
काया कालो बीरी ..... ॥6॥

मेना हरो भाइरो, धरम-करम संग्गे-संग्गे कालो,
जिया कालो बीरी धरमे,
काया कालो बीरी
ने हूँ संग्गे मल कालोर
जिया कालो बीरी धरमे
काया कालो बीरी ..... ॥7॥

एका कोंड़ा नू रअदी चाला आयो

एका कोंड़ा नू रअदी चाला आयो,
निंग्गन बेद्दा लगदम आयो,
निंग्गन मेख़ा लगदम आयो ..... ॥1॥

सरई मूली नू रअदी यो चाला आयो,
निंग्गन बेद्दा लगदम यो,
निंग्गन मेख़ा लगदम यो ..... ॥2॥

एका कोंड़ा नू रअदी यो, चाला आयो,
निंग्गन बेद्दा लगदम यो,
निंग्गन मेख़ा लगदम यो ..... ॥3॥

टोंड़ग माझी नू रअदी यो चाला आयो,
निंग्गन बेद्दा लगदम यो,
निंग्गन मेख़ा लगदम यो ..... ॥4॥

धरम बिल्ली लघअरआ लगी नम्हय मइय्याँ

(एन्देर बिल्ली लघरआ लगी)

एन्देर बिल्ली लघरआ, लगी ऐ-रा तो भाइरो,
नम्हय माइय्याँ लघरआ लगी,
मानीम दीम नम्हय माझी बिलीचा लगी .... ॥1॥

कुड्डुख बिल्ली लघरआ लगी, ऐ-रा तो भाइरो,
नम्हय माझी नू लघरआ लगी,
मानीम दीम नम्हय माझी बिलीचा लगी .... ॥2॥

चाला बिल्ली लघरआ लगी, ऐ-रा तो भाइरो,
नम्हय माझी नू लघरआ लगी,
मानीम दीम, नम्हय माझी बिलीचा लगी .. ॥3॥

भख़रा टोंका नू धरम बिल्ली लघरआ लगी, ऐ-रा तो भाइया,
नम्हय माझी नू लघरआ लगी,
नम्हय माझी बिलीचा लगी .... ॥4॥

सरना झंडा बरा लगी

सरना झंडा बरा लगी,
तंगरनू तंगरनू नम्हय माझी नू
ऐ-रा कालोत नाम,
आयो-बाबाा संग्गे, भाई-बहिन संग्गे ...॥1॥

झखरा टोंका कालोत नाम,
सेवा पूजा ननोत नाम,
सरना झंडा बरा लगी
तंगरनू-तंगरनू नम्हय माझी नू ..... ॥2॥

ऐ-रा कोलोत नाम, आयो, बाबा संग्गे, भाई-बहिन संग्गे,
धरम बिल्ली लघरआ लगी, सूरज लाली लेखा,
ऐ-रा गे कालोत नाम,
होरमर कालोत नाम
सरना झंडा बरा लगी
तंगरनू-तंगरनू नम्हय माझी नू ॥3॥

ऐ-रा कालोत नाम, आयो-बाबा संग्गे, भाई बहिन संग्गे,
धरमेस गहि ओहमा पाड़ोत नाम,
आयोन मोज्जरा ननोत नाम,
जिया काया नू धरम बिल्ली
लघरोओत नाम,
सरना झंडा बरा लगी
तंगरनू-तंगरनू नम्हय माझी नू
ऐ-रा कालोत नाम
आयो-बाबा संग्गे
भाई-बहिन संग्गे ॥4॥

धरम कुड़िया धरमेस गहि डहरे

धरम कुड़िया धरमेस गहि डहरे,
होरमर काला लगनर,
बारा से आयो-बाबा, गुचा से भाई-बहिन,
धरमेस गहि डहरे नू ..... ॥1॥

धरमेस गहि ओहमा, धरमेस गहि विनती,
होरमर नना लगनर,
बरा से आयो-बाबा, गुचा से भाई-बहिन,
धरमेस गहि डहरे नू ..... ॥2॥

चाला टोंका नू, धरमेस गहि डहरे,
होरमर काला लगनर
बरा से आयो-बाबा, बरा से भाई-बहिन,
धरमेस गहि डहरे नू ..... ॥3॥

पुरख़र गहि धरमे, पुरख़र गहि डहरे,
होरमर काला लगनर,
बरा से आयो-बाबा बरा से भाई-बहिन,
धरमेस गहि डहरे नू ..... ॥4॥

निंग्हय असरा धरमे

निंग्हय असरा धरमे, निंग्हय असरा,
निंग्हय बिना दुनिया नू
एन्देरा हूँ मला,
निंग्हय असरा धरमे, निंग्हय असरा .... ॥1॥

आयो-बाबा जन्म चिच्चर, ने करम ननो,
खेख़ा धरओय धरमे, एन्देर ननोय,
निंग्हय असरा धरमे, निंग्हय असरा ..... ॥2॥

निंग्हय बिना धरमेस, दुनिया नू ताका मला लहर'ई
निम्हय बिना इसन, एम्हय एन्देरा जो र'ई
सन्नी-कोहान होरमर गे बुद्धि चिआ
निंग्हय असरा धरमे, निंग्हय असरा ... ॥3॥

अरख़ी झरा ओनोर भाइया, एन्दरन सक्ख़ोय
धरम-करम ननोर भाइया, धरमेसीन बेद्दोर,
पापी गा रअदन पाहे, नीनिम उधार ननोय,
निंग्हय बिना दुनिया नू एन्देरा हूँ मल्ला
निंग्हय असरा धरमे, निंग्हेय असरा॥4॥

एकसन रअदी आये कुड्डख़ चला आयो

कुड्डख़ चाला आयो, एकसन रअदी,
निंग्गानुम ऐ-रा तुक्की, निंग्गानुम बेद्दा तुक्की,
नीन आयो एकसन रअदी ..... ॥1॥

चाला टोंका कादम, निंग्गानुम बेद्दा,
चाला आयो, एकसन रअदी
निंग्गानुम ऐ-रा तुक्की, निंग्गानुम बेद्दा तुक्की॥2॥

कुड्डख़ चाला आयो, झख़रा टोंका कादम
निंग्गानुम बेद्दा
चाला आयो एकसन रअदी,
निंग्गानुम ऐ-रा तुक्की, निंग्गानुम बेद्दा तुक्की
नीन आयो एकसन रअदी ..... ॥3॥

अखड़ा टोंका कादम, निंग्गानुम बेद्दा,
चाला आयो एकसन रअदी,
निंग्गानुम ऐ-रा तुक्की, निग्गानुम बेद्दा तुक्की
नीन आयो एकसन रअदी
कुड्डख़ चाला आयो एकसन रअदी ॥4॥

ई सुन्दर धरती ने दारू कामचा

ई-सुन्दर धरतीन ने दारू कामचा,
ऐ-रा ऐरा जिया शाली
अकय खुशी मानी
ऐ-रा ऐरा जिया शाली ..... ॥1॥

नाम होरमर कुड़ुख़त, धरम नम्हय सरना,
धरती पूजा मूंद चाला आयो सिखा बाचा,
ऐ-रा ऐ-रा जिया शाली,
अकय खुशी मानी ऐ-रा ऐ-रा जिया शाली ॥2॥

मन्दिर, मस्जिद, गिरजा, बनचा खोखा-खोखा,
धरती पूजा मूंद चाला आयो सिखा बाचा,
ऐ-रा ऐ-रा जिया शाली,
अकय खुशी मानी, ऐ-रा-ऐ-रा जियाशाली ॥3॥

सली-कोहा, जिया जन्तुन, नामे ननोत,
खेखेल नू धरती पूजा मूंद चाला आयो सिखा बाचा,
ऐ-रा-ऐ-रा जिया शाली, अकय खुशी मानी ऐ-रा-ऐ-रा जिया शाली

चाँदो, बीड़ी, बिनकोन, चाला आयो कामचा चाला आयो
खेखेल नू धरती पूंजा मूंद चाला आयो सिखा बाचा
ऐ-रा-ऐ-रा जिया शाली
अकय खुशी मानी, ऐ-रा-ऐ-रा जिया शाली ॥5॥

टंगरा टोंगरीन चाला आयो कामचा,
खेखेल नू धरती पूजा मूंद चाला आयो सिखाबाचा,
ऐ-रा-ऐ-रा जिया शाली,
अकय खुशी मानी, ऐ-रा-ऐ-रा जिया शाली ॥6॥

ई सुन्दर धरतीन, ने दारू कामचा,
ऐ-रा-ऐ-रा जिया शाली
अकय खुशी मानी, ऐ-रा-एरा जिया शाली ॥7॥

चाला आयो बरआ लगी

चाला आयो बरआ लगी,
बदाली, बदाली बरआ लगी,
गुचा हरो भाइरो, बरा हरो भाइरो,
चाला आयोन ऐ-रा गे कालोत,
बदाली-बदाली बरआ लगी ..... ॥1॥

पूंप लेखा ईथिर'ई,
बिल्ली लेखा बर'ई,
गुचा हरो भाइरो, बरा हरो भाइरो,
चाला आयोन ऐ-रा गे कालोत,
बदाली-बदाली बरआ लगी ..... ॥2॥

उल्ला बरी बर'ई,
माख़ा बरी बर'ई,
चाला आयो नम्हय माझी बर'ई,
बदाली-बदाली बरआ लगी ..... ॥3॥

द:ख बरी बर'ई,
सुख बरी बर'ई,
चाला आयो नम्हय माझी बर'ई,
बदाली-बदाली बरआ लगी ..... ॥4॥

धरम बिल्ली दागदर होल

धरम बिल्ली दागदर होले,
आदिवासी कुड़ुख़ भाइरो,
गुचा आयो हेद्दे, बरा धरमेस हेद्दे,
आदिवासी कुड़ुख़ भाइरो ..... ॥1॥

धरमन नम्हय जगाबअदर होले,
आदिवासी कुड़ुख़ भाइरो,
गुचा आयो हेद्दे बरा धरमेस हेद्दे,
आदिवासी कुड़ुख़ भाइरो ..... ॥2॥

चाला टोंकान बछाबअदर होले,
आदिवासी कुड़ुख़ भाइरो,
गुचा आयो हेद्दे, बरा धरमेस हेद्दे,
आदिवासी कुड़ुख़ भाइरो ..... ॥3॥

धरम बिल्लीन चरियो कोंड़ा बीड़दर होले,
आदिवासी कुड़ुख़ भाइरो,
गुचा आयो हेद्दे बरा धरमेस हेद्दे,
आदिवासी कुड़ुख़ भाइरो ..... ॥4॥

स्वगत डण्डी भजन बरआ लगदम

बरआ लगदम, बरआ लगदम आयो,
निंगन सेवा नना गे बरआ लगदम धरमे,
निंगन पूजा नना [illegible] ॥1॥

धरम बिल्लीन चाइरो कोंड़ा बीड़दर होले,
आदिवासी कुड़ुख़ भाइरो,
गुचा से आयो हेद्दे बरा से धरमेस हेद्दे,
आदिवासी कुड़ुख़ भाइरो ..... ॥2॥

बरय चाला आयो

बरय चाला आयो,
चाँड़े एमन बछाबअदय,
पाप गहि दरिया नू मूलख़ा लगदम,
पाप गहि दरिया नू मूलख़ा लगी जिया एम्हय ॥1॥

अरखी झरा ओन्ना तरा,
काला लगी जिया एम्हय,
पाप गहि दरिया नू मूलखा लगदम,
पाप गहि दरिया नू मूलखा लगी जिया एम्हय ॥2॥

लड़ाई-झगड़ा नन्ना तरा,
काला लगी जिया एम्हय,
पाप गहि दरिया नू मूलखा लगदम,
पाप गहि दरिया नू मूलखा लगी जिया एम्हय ॥3॥

हिसंगा-पोंटगा नन्ना तरा,
काला लगी जिया एम्हय,
पाप गहि दरिया नू मूलखा लगदम,
पाप गहि दरिया नू मूलखा लगी जिया एम्हय ॥4॥

अयंग चाला गहि महिमा (हे चाला आये-2)

हे चाला आयो, हे चाला आयो,
पड़हा नलखन कमअर की रओन यो, ... ॥1॥

जिया काया कालो-कालो चाला आयो,
पड़हा नलखन ननोर की रओम यो ..... ॥2॥

चाली-बली नू कालोम, खूरी-खूरी कुद्दोम,
कुड़ुखरिन धरम डहरेन ऐ-दोओम यो ..... ॥3॥

लूर चिअके आयो, अकिल चिअके आयो,
कुड़ुखरिन धरम बिल्लीन ऐ-दोओ यो, ... ॥4॥

शक्ति चिअय आयो, शक्ति चिअय आयो,
धरम बिल्लीन दागअर की रओम यो ..... ॥5॥

एका तरती सरना झण्डा बरचा

एका तरती सरना झण्डा बरचा,
कुड़ुख़ खोंड़हान बिल्ली नंज्जा,
गुचा आयो-बाबा सेवा नना,
बरा-बरा भाई-बहिन ओहमा पाड़ोत ...॥1॥

पूरबे तरती सरना झण्डा बरचा,
खूरीन बिल्ली नंज्जा,
गुचा आयो-बाबा सेवा नना,
बरा-भाई बहिन ओहमा पाड़ोत ..... ॥2॥

पछिमे तरती सरना झण्डा बरचा,
एड़पा-पल्लीन बिल्ली नन्ज्जा,
गुचा आयो-बाबा सेवा नना,
बरा-बरा भाई-बहिन ओहमा पाड़ोत ...॥3॥

उत्तरे तरती सरना झण्डा बरचा,
उख़ा जियन बिल्ली नंन्ज्जा,
गुचा आयो बाबा सेवा नना,
बरा-बरा भाई-बहिन ओहमा पाड़ोत ...॥4॥

दखिने तरती सरना झण्डा बरचा,
सौंसे राजीन बिल्ली नंज्जा,
गुचा आयो-बाबा सेवा नना,
बरा-बरा भाई-बहिन ओहमा पाड़ोत ...॥5॥

होरमी कोंड़ान्ती सरना झाण्डा बरचा,
चाला अड्डान बिल्ली नन्ज्जा,
गुचा आयो-बाबा सेवा नना,
बरा-बरा भाई-बहिन ओहमा पाड़ोत ...॥6॥

चरियो कोंड़ान्ती चाला झण्डा बरचा,
एमा गे अकिल-बुद्धि चिआ गे,
गुचा आयो-बरबा सेवा नना,
बरा-बरा भाई-बहिन ओहमा पाड़ोत ...॥7॥

सरना डहरेन अम्के अम्बा

सरना डहरेन जिनगी नू अम्के अम्बा,
ननर गहि धरमन ऐ-रा,
चाँदो, बीड़ी, बिनको लेखा बिलचा लगी,
नम्हय धरमन कमओत आलेख़ा
सरना बिल्लीन दगओत ..... ॥1॥

डहरे नू कालो बीरी,
जियान्ता चाला आयोन जगाबअके,
चाला आयो नमागे डहरे ऐ-दओ,
चाला आयो नमा गे बिल्ली ऐ-दओ .. ॥2॥

कुड़ुख खोड़हान ऐ-रा खने,
ओड़ा-ख़ाखा लेखा जिया चींखी,
चाला आयोन जिनगी भइर आयो बओत,
चाला आयोन जिनगी भइर आयो बओत॥3॥

चाला टोंका कालो बीरी,
जियान्ता चाला आयोन जगाबअके,
से लेखा नम्हय धरमन परदोओर
से लेखा नम्हय समाजन कमओत
ननर गहि धरमेन ऐ-रा
चाला आयोन जिनगी नू अम्के अम्बा ॥4॥

धरम भाई-बहिन रे,
हेद्देन्ती अरजी-विनती नना,
नम्हय चाला आयो गहि,
सरना डहरन जि गी भइर अम्के अम्बा ॥5॥

धीरे-धीरे कदम, बढ़ारनूम कालोत

धीरे-धीरे कदम, बढ़ारनम कालोत आयो,
रसे-रसे कदम, बढ़ारनूम कालोत,
नम्हय सरना आयो, एंउन्दा सुन्दर,
नम्हय चाला आयो एंउन्दा महान .... ॥1॥

धीरे-धीरे कदम बढ़ारनूम कालोत आयो,
नम्हय झख़रा आयो, एंउन्दा सुन्दर,
नम्हय चाला आयो एंउन्दा महान .....॥2॥

धीरे-धीरे कदम बढ़ारनूम कालोत आयो,
रसे-रसे कदम बढ़ारनूम कालोत,
नम्हय चाला आयो, एंवउन्दा सुन्दर,
नम्हय चाला आयो एंवउन्दा महान ..... ॥3॥

चाला अयंग गहि ओहमा (सीरा सीतान्ता)

सीरा सीतान्ता सृजारका आलय,
निंग्हय सेवा नन्दम आयो,
निंग्हय पूजा नन्दम,
भला निम्हय ओहमा पाड़दम आयो,
निंग्गन मोज्जरा नन्दम ..... ॥1॥

आयो-बाबा संग्गे-संग्गे बरदम,
निंग्हय सेवा नन्दम आयो,
निंग्हय पूजा नन्दम
भला निंग्हय ओहमा पाड़दम आयो ... ॥2॥

आयो-बाबा संग्गे-संग्गे बरदम,
निंग्हय सेवा नन्दम आयो,
निंग्हय पूंजा नन्दम
भला निंग्हय ओहमा पाड़दम आयो .....।।3।।

भाई-बहिन संग्गे-संग्गे बरदम,
निंग्हय सेवा नन्दम आयो,
निंग्हय पूजा नन्दम,
भला निंग्हय ओहमा पाड़दम आयो
निंग्गन मोंज्जरा नन्दम ..... ।।4।।

चाला टोंका हूँ कामद,
निंग्हय सेवा नना आयो,
निंग्हय पूजा नना,
भला निंग्हय ओहमा पाड़ा आयो,
निंग्गन मोंज्जरा नना ..... ।।5।।

धरम कुड़िया हूँ कादम,
निंग्हय सेवा नना आयो,
निंग्हय पूजा नना,
भला निंग्हय ओहमा पाड़ा आयो,
निंग्गन मोंज्जरा नना ..... ।।6।।

चाला आयो गहि सृजारका खद्दत

चाला आयो गहि सृजारका खद्दत,
चाला आयोन अम्बोत अखओर,
चाला आयोन अम्बोत मोधरआ ..... ।।1।।

पूंप लेखा जियान, खंजपा लेखा कायान,
चाला आयो नामन सृजाचा रे,
चाला आयोन अम्बोत मोधरआ ..... ।।2।।

पड़ेगा-पती लेखा, जियन-कायान कमचा,
चाला आयो, नामन सृजाचा रे,
चाला आयोन अम्बोत मोधरआ ..... ॥3॥

चाँदो बीड़ी लेखा, खेखेल राजीन ऐ-दताचा,
चाला आयो नामन सृजाचा रे,
चाला आयोन अम्बोत मोधरआ ..... ॥4॥

अयंग गहि ओहमा (अयंग चाला डण्डी पाड़ी)

अयंग चाला डण्डी पाड़ी
चोआ-चोआ पाड़ी,
बआ लगी नामन भाइरो ..... ॥1॥

इउन्दा उल्ला खन्दरनुम रओर नाम,
अयंग गहि कत्थन,
मेनोर का मला भाइरो ..... ॥2॥

टोंड़ग नू डण्डी पाड़ी,
खूरी नू मेन्दर'ई
बआ लगी चोआ भाइरो ..... ॥3॥

इउन्दा उल्ला खन्दरनुम रओर नाम,
अयंग गहि कत्थन,
मेनोर का मला भाइरो,
बआ लगी चोआ भाइरो ..... ॥4॥

चाला अयंग डण्डी पाड़ी
पईरी भानी काली, बीड़ी पुत्ती काली,
चोआ-चोआ पाड़ी
बआ लगी नामन भाइरो ..... ॥5॥

इउन्दा उल्ला खन्दरनुम रओर नाम,
अयंग गहि कत्थन,
मेनोर का मला भाइरो ..... ॥6॥

ओहमा नन्दम धरमे

ओहमा नन्दम धरमे,
विनती नन्दम धरमे,
रोगे-शोकेन तरकूटी नन्दम धरमे ..... ॥1॥

अरजी नन्दम धरमे,
विनती नन्दम धरमे,
मोज्जरा नन्दम नाद-मुदाइयन,
तरकूटी नन्दम धरमे ..... ॥2॥

खज्ज गहि जिया धरमे,
निंग्गन गोहरार'ई,
चाड़े जिया नू बरा धरमे,
चाड़े काया नू बरा ..... ॥3॥

एका तरा जिया नम्हय काला लगी

एका तरा जिया नम्हय काला लगी,
धरमेसीन बेद्दा पुल्ली,
पूरबे तरा काली,
छिमे तरा काली,
धरमेसीन बेद्दा पुल्ली ..... ॥1॥

चाला टोंका हूँ काली,
धरम कुड़िया हूँ काली,
धरमेसीन बेद्दा पुल्ली ..... ॥2॥

इन्द केरा टोंका काली,
जतरा खूंटा हूँ काली,
धरमेसीन वेद्दा पुल्ली,
एका तरा जिया नम्हय काला लगी,
धरमेसीन बेद्दा पुललली ..... ॥3॥

.अयंग बग्गांसिन दुलारो चोन्हा नना (भजन)

अयंग बंग्गारिन दुलारो चोन्हा नना,
चाला काला गे, बग्गे मना नेकआः,
धरम कुड़िया काला गे बंग्गे मना नेकआःरे,
जतरा टोंका काला गे बग्गे मना नेकआःरे ॥1॥

अरखी ओन्ना कम मना नेकआः
अहड़ा-इन्जो मोख़ना कम मना नेकआःरे,
अखड़ान बछा बआ गे, बग्गे मना नेकआःरे,
चाला अड्डान बछावआ गे, बग्गे मना नेकआःरे ॥2॥

अदि धरमन बछाबआ गे, बग्गे मना नेकआः,
लूर अकिल बेद्दा गे, बग्गे मना नेकआः,
सुख-शान्तिन बेद्दा गे बग्गे मना नेकआः ...॥3॥

देवाले चाला नेवता

देवाले चाला आइज नेवता,
अख़रा में चला, उसरावा चला,
दीया बत्ती धाइर-धाइर
झखरा में चला, उसरावा चाला ..... ॥1॥

अपने हाथे दिया, धाइर-धाइर,
अपन संग्गे तेल धाईर-धाईर,
चाला ठीन जाबा सोभे,
उके परिछाब सोभे
करब उकर गुण-गान संग्गे-संग्गे ॥2॥

देवलैं चाला आइज,
नेवता अखरा में चला, उसरावा चाला
दीया बत्ती धाइर-धाइर
अखरा में चला-उसरावा चला ..... ॥3॥

आयो गहि दव सुन्दर महिमा (भजन)

आयो गहि दव सुन्दर महिमा,
हे चाला आयो,
बड़ी याद बर'ई निंग्हय महिमा,
बीड़ो, चाँदो, गन्ने मास ऐ-रा गे
अकय दव लग्गी, निंग्हय महिमा,
हे चाला आयो, अकय दव लग्गी निंग्हय महिमा ॥1॥
गंगा-जमुना, पहाड़-पर्वत ऐ-रा गे,
अकय दव लग्गी, निंग्हय महिमा,
हे चाला आयो, अकय दव लग्गी निंग्हय महिमा ॥2॥
उल्ला बीरी ऐ-रदन, याव़ा बीरी ऐ-रदन,
निंग्हय महिमा,
अकय दव लग्गी निंग्हय महिमा,
हे चाला आयो सुन्दर लग्गी निंग्हय महिमा ॥3॥
जिया नू सोच्चदन, काया नू सोच्चदन,
उइदन निंग्हय महिमन,
अकय दव लग्गी निंग्हय महिमा,
हे चाला आयो, अकय सुन्दर लग्गी निंग्हय महिमा ॥4॥
चाला टोंका नू, धरय कुड़िया नू,
निंग्हय ओहना पाइदम,
अकय दव लग्गी निंग्हय महिमा,
हे चाला आयो,
नम्हरा जिया अकय खुशमारी .....॥5॥

हे चाला आयो, ताँव इयाद बरआ लगी,
निंहय महिमा
अकय दव लग्गी निंहय महिमा,
हे चाला आयो,
अकय सुन्दर लग्गी निंहय महिमा ॥6॥

चाला कालागे डहरे नू एन एकला

चाला कालागे डहरे नू एन एकला,
डहरे नू एन एकला।
संग्गे चिअय हे चाला आयो, नौन अपके अम्बारे,
संग्गे चिआ हे धरम बाबा। ..... ॥1॥

धरम खोड़हा कालागे डहरे नू एन एकला,
डहरे नू एन एकला।
संग्गे चिअय हे चाला आयो, नौन अमके अम्बा रे,
संग्गे चिआ हे धरम बाबा। ..... ॥2॥

अखड़ा काला गे डहरे नू एन एकला,
डहरे नू एन एकला।
संग्गे चिअय हे चाला आयो, नौन अमके अम्बा रे,
संग्गे चिआ हे धरम बाबा। ..... ॥3॥

जतरा काला गे डहरे नू एन एकला,
डहरे नू एन एकला।
संग्गे चिअय हे चाला आयो, नौन अमके अम्बा रे,
संग्गे चिआ हे धरम बाबा। ..... ॥4॥

नलख नमा कालागे डहरे नू एन एकला,
डहरे नू एन एकला।
संग्गे चिअय हे चाला आयो, अमके अम्बा रे,
संग्गे चिआ हे धरम बाबा। ..... ॥5॥

धरम कुड़िया काला गे डहरे नू एन एकला,
डहरे नू एन एकला।
संग्गे चिअय हे चाला आयो, अमके अम्बा रे,
संग्गे चिआ हे धरम बाबा। ..... ॥6॥

तेंगय तेंगय आयो निंग्हय कत्थन

तेंगय तेंगय आयो निंग्हय कत्थन, एम मेना बरचकम,
तेंगय तेंगय आयो निंग्हय कत्थन,
निंग्हय कत्थन मेना गे एम, तैयार मंजकम पापी आलय ॥1॥

धरम कुड़िया काला गे, एम तैयार मंजकम टुवर आलय,
तेंगय तेंगय आयो निंग्हय कत्थन, एम मेना बरचकम,
तेंगय तेंगय आयो निंग्हय कत्थन,
निंग्हय कत्थन मेना गे एम, तैयार मंजकम पापी आलय॥2॥

चाला टोंका बरआ गे, तैयार मंजकम गरीब आलय,
तेंगय तेंगय आयो निंग्हय कत्थन, एम मेना बरचकम,
तेंगय तेंगय आयो निंग्हय कत्थन,
निंग्हय कत्थन मेना गे तैयार मंजकम पापी आलय ॥3॥

आदि धरम खोड़हा कालागे, तैयार मंजकम दुःखी आलय,
तेंगय तेंगय आयो निंग्हय कत्थन एम मेना बरचकम,
तेंगय तेंगय आयो, निंग्हय कत्थन,
निंग्हय कथल मेना गे तैयार मंजकम पापी आलय ॥4॥

चाला टोंका काना डहरे

चाला टोंका काना डहरेन, एम अयंग डहरेन बेड़ार कम-2
डहरेन ऐ-दअय चाला अयंग डहरे कालोम
बिल्ली ऐ-दअय चाला अयंग डहरे कालोम ॥1॥

धरम कुड़िया काना डहरेन, एम अयंग डहरेन बेड़ारकम
डहरेन ऐ-दअय चाला, अयंग डहरे कालोम
बिल्ली ऐ-दअय चाला अयंग डहरे कालोम ॥2॥

अखड़ा काना डहरेन, एम अयंग डहरेन बेड़ारकम
डहरेन ऐ-दअय चाला अयंग डहरे कालोम
बिल्ली ऐ-दअय चाला अयंग डहरे कालोम ॥3॥

जतरा टोंका काना डहरेन, एम अयंग डहरेन बेड़ारकम
डहरेन ऐ-दअय चाला अयंग डहरे कालोम
बिल्ली ऐद-अय चाला अयग कालोम ॥4॥

आदि धरमन बछाबआ भाई-बहिन बगारो

आदि धरमन बछाबआ भाई बगारो-बहिन बगारो,
भाइया रे नम्हय धरम खतेरा लगी,
बहिन रे नम्हय धरम बेड़ारा लगी ..... ॥1॥

सरना धरमन बछाबआ भाई बगारो-बहिन बगारो,
भाइया रे नम्हय धरम खतेरा लगी,
बहिन रे नम्हय धरम बेड़ारा लगी ..... ॥2॥

चाला आयोन बछाबआ भाई बागारो-बहिन बगारो,
भाइया रे नम्हय धरम खतेरा लगी,
बहिन रे नम्हय धरम बेड़ारा लगी ..... ॥3॥

चाला टोंकन बछाबआ भाई बागारो-बहिन बगारो,
भाइया रे नम्हय धरम खतेरा लगी
बहिन रे नम्हय धरम बेड़ारा लगी ..... ॥4॥

सरना झन्डान बछाबआ भाई बगारो-बहिन बगारो,
भाइया रे नम्हय धरम खतेरा लगी,
बहिन रे नम्हय धरम बेड़ारा लगी ..... ॥5॥

जतरा टोंकन बछाबआ भाई बगारो-बहिन बगारो,
भाइया रे नम्हय धरम खतेरा लगी,
बहिन रे नम्हय धरम बेड़ारा लगी ..... ॥6॥

कुडुख खेड़हान बछाबआ भाई बगारो-बहिन बगारो,
भाइया नम्हय धरम खतेरा लगी,
बहिन रे नम्हय धरम बेड़ारा लगी ..... ॥7॥

धरम कुड़ियन बछाबआ भाई बगारो-बहिन बगारो,
भाइया रे, आना अदि प्रार्थना नना
बहिन रे सिरा सिता बिनती नना ..... ॥8॥

जमे जमा बरआ लगदम

जमे जमा बरआ लगदम बंगायो,
निंगन ऐ-रा गे, निंगन बेद्दा गे बरआ लगदम,
जमे-जमा बरआ लगदम बंगायो ..... ॥1॥

चाला टोंका बरआ लगदम यो,
निंगन ऐ-रा गे, निंगन बेद्दा गे बरआ लगदम,
जमे-जमा बरआ लगदम बंगायो ..... ॥2॥

धरम कुड़िया बरआ लगदम यो,
निंगन ऐ-रा गे, निंगन बेद्दा गे बरआ लगदम,
जमे-जमा बरआ लगदम बंगायो .....॥3॥

जतरा टोंका बरआ लगदम यो,
निंगन ऐ-रा गे, निंगन बेद्दा गे बरआ लगदम,
जमे-जमा बरआ लगदम बंगायो ..... ॥4॥

शान्ति चिआ धरमें

शान्ति चिआ धरमे, शान्ति चिआ,
होरमी आलर गे शान्ति चिआ ..... ॥1॥

चेंप चिआ धरमे, झाड़ी चिआ,
नाले टोंका गे, झाड़ी चिआ धरमे ..... ॥2॥

पूंप चिआ धरमे खंजपा चिआ,
मन्ने-मास गे खंजपा चिआ धरमे ..... ॥3॥

लूर चिआ धरमे, अकिल चिआ,
होरमी आलर गे, अकिल चिआ ..... ॥4॥

दया नना धरमे, माया नना,
शान्ति चिआ धरमे, शान्ति चिआ,
होरमी आलर गे शान्ति चिआ ..... ॥5॥

सिरा सिता नाल नू ककड़ो गहि लता नू

सिरा सिता नाल नू ककड़ो गहि लता नू,
नमन बछाबाचा आ आयोन अम्बदर हो
चाला आयोन अम्बदर हो, आदि धरमन अम्बदर ॥1॥

एका आयो जन्म चिच्चा, एका आयो धरम चिच्चा,
आ आयोन अम्बदर हो, चाला आयोन अम्बदर हो,
आदि धरमन अम्बदर ..... ॥2॥

एका आयो चाल चिच्चा एका आयो बोल चिच्चा,
आ आयोन अम्बदर हो, चाला आयोन अम्बदर हो,
आदि धरमन अम्बदर ..... ॥3॥

एका आयो अन्न चिच्चा, एका आयो धन चिच्चा,
आ आयोन अम्बदर हो चाला आयोन अम्बदरा हो,
आदि धरमन अम्बदर ..... ॥4॥

एका आयो शक्ति चिच्चा, एका आयो भक्ति चिच्चा,
आ आयोन अम्बदर हो, चाला आयोन अम्बदर हो
आदि धरमन अम्बदर ..... ॥5॥

हरे डहरेन बेड़ारकम

हरे डहरेन बेड़ारकम, हरे डहरेन बेड़ारकम,
चाला डहरेन एम बेड़ारकम यो,
आदि/पुरख धरमन एन मोधोरकम, ... ॥1॥

धरमन मोधोरकम, करमन मोधोरकम,
चाला डहरेन एम बेड़ारकम यो,
आदि/पुरखा धरमन एन माधोरकम ..... ॥2॥

जातिन मोधोरकम, भखान मोधोरकम,
चाला डहरेन एम बेड़ारकम यो,
आदि/पुरखा धरमन एम मोधोरकम ..... ॥3॥

रीति-रिवाजन मोधोरकम, सस्कृतिन मोधोरकम,
चाला डहरेन एम बेड़ारकम यो
आदि/पुरखा डहरे एका तरा र'ई ..... ॥4॥

ऐ-दआ नम्हय धरमेस बाबा, ऐ-दआय नम्हय चाला अयंग,
चाला डहरे एका तरा र'ई यो,
आदि/पुरखा डहरे एका तरा र'ई ..... ॥5॥

धरमस्स ती विनती नना लगदम (हे धरमे आहमा निंग्हय)

हे धरमे ओहमा निंग्हय एम, पाड़ा लगदम,
होरमर गे बराकइत चिआ,
इ खेखला नू एम दव लेकन उइय्या,
एने विनती एम तना लगदम ..... ॥1॥

सन्नी जिया अरा, सन्नी खेड्ड एंम्हय,
दव डहरेन, बेद्दा पुल्ली,
निंग्हय पाड़िका इक्का डहरेन,
नम्हय जिया खुखड़आ बल्ली ..... ॥2॥

हे धरमे नीनिम, एंम्हय अयंग बंग उर्मीतलदय,
अन्ति हूँ एंम्हय जिया नू एन्देर
खिलपईत र'ई अदिन बलदय ..... ॥3॥

हे धरमे एदआ, अरा तेंग्गा चिआ,
एंमहय उज्जना गहि दव डहरेन,
हया थया, सवांग उर्मीन्ती तन्ना दाड़े
एमन दव लेखन उड़य्या ..... ॥4॥

मुन्जुरका मलका धरमे (ओहमा नन्दम एम)

ओहमा नन्दम एम जुमराअर की धरमे,
ऐ-दआ बिल्ली नीन इसन बरर की,
तेभरा केरा बिल्लीद चारियो चौगुड़दी,
खड़दिकम एम निग्गन बेद्दा-बेंद्दा ॥1॥

अगुवा मनर की डहरे ऐ-दआ एमागे धरमे,
बरा इसन एमन ओन्टे ननागे,
एबसेरकम एम मन्जकम छिती छान,
एड़आ निंहय ए-ख़ नू अम्बा नना छितीछान ॥2॥

तुक्का अम्बा, अम्बा नना बाहरी धरमे,
ए-ख़ नना कुल्ला ती ओहारी,
हेआ एमन ओन्टे नू ख़ोजा-ख़ोजा,
होरमर निंहयएम, पे-सा अम्बा चाजा-चाजा ॥3॥

मेर्खा अरा खेख़ेल कमचकय धरमे,
एम किय्या मैय्या नीन उक्कय,
चाँदो कमचकय बीड़ी कमचकय,
मलदव नलख़ जेहड़ी कमचकय ..... ॥4॥

ताका धुकन नीनिम तईकय धरमे,
अम्म-चेंपन नीनिम ओन्दोरकय,
उल्ला-माख़ान नीनिम हेचकय,
दव-मलदवन नीनिम छिन्डिकय ..... ॥5॥

बिल्ली ऐ-दआ एमन होरमर गे धरमे,
डहरे ऐ-दआ एमन होरमर गे,
संगे चिआ एमन होरमर गे,
तइय्या अम्बा अक्कुनुम एमन सरगे ...॥6॥

तीना डेब्बा हुरमी गुसन रअदय नीन धरमे,
मुन्धारे चोल्ला इसन असन,
खे़खे़ल मेर्खा नू निंग्हय दीम नामे,
मुन्जुरना मलका नीनिम धरमे ..... ॥7॥

धरमेस गहि ओहमा (होर्मी आलर धरमेस गहि)

होर्मी आलर धरमेस गहि चोन्हा ओहमा पाड़नर,
होर्मी आलर धरमेस गहि चोन्हा निशानी पांड़नर,
होर्मी आलर धरमेस गहि चोन्हा डण्डी पांड़नर
होर्मी आलर धरमेस गहि चोन्हा कत्थन मेन्नर॥1॥

नीनिम धरमे एम्हय अगुवा,
नीनिम धरमे एम्हय उय्यु बेलय,
नीनिम धरमे ओना-मोख़ा गे एमन चिअदय,
नीनिम धरमे एमन ख़ापदय ..... ॥2॥

धरमेस गहि दिम ई खे़खे़ल.
धरमेस गहि दिम ई परता,
चोन्हा नन्नु धरमेस गहि,
हुरमी आलर डण्डी पाड़ा ..... ॥3॥

धरमेस गहि मेर्खा कमचका,
धरमेस गहि दिम खोंड़हा,
धरमेस गहि होरमर विनती नना,
बरा भाइरो बरा बहिन बगारो, धरमेस गहि दव कत्थन मेनोत,
अरा उर्बस नैगस गहि कत्थन ओहमा ननोत ॥4॥

धरमेस होर्मी आलर गे सुक्खे चिअदस,
धरमेस होर्मी आलरीन बच्छाबअदस,
अरा खोड़हन परदाअदस,
बरा आस गहि ओहमा डण्डी, विनती, ननोत ॥5॥

इ सोना लेखा बेड़ा नू धरमे

इ सोना लेखा बेड़ा नू धरमे
इ रूपा लेखा बेड़ा नू,
निंग्गा गे एन्देरन चिओम धरमे बंगयो,
निंग्गन एन्देरन चिओम ..... ॥1॥

अन्न हूँ मल्ला धरमे, धन हूँ मल्ला,
सोना हूँ मल्ला धरमे रूप हूँ मल्ला,
निंग्गा गे इन्देरन चिओम धरमे बंगयो,
निग्गा गे एन्देरन चिओम .....॥2॥

जियन हूँ चिअदम धरमे,
कयन हूँ चिअदम,
जिनगी गहि नीनिम गा उर्बय बंगयो
जिनगी गहि नीनिम गा उर्बय ..... ॥3॥

ओंटिम एकला जिया धमरे,
सोना लेखा जिया रे,
इदिनुम निंग्गा गे चिअदम, धरमे बंगयो,
इदिनुम निंग्गा गे चिअदम ..... ॥4॥

धरमे बाबा नीम होर्मी आलरीन कमचकय

धरमे बाबा नीन होर्मी आलरीन कमचकय,
हुल्लो परिया नू धरमे बाबा, उनिम जोड़ी अलरीन कमचकय ॥1॥

धरमे बाबा नीन मूंद नू भइया-बहिन कमचकय,
. हुल्लो परिया नू धरमे बाबा जोड़ी पाती आरीन नीम कमचकय ॥2॥

धरमे बाबा नीन अयंग-बंग कमचकय
होर्मी आलर गहि अयंग-बंग आरिन नीम कमचकय ॥3॥

इरबर गे जन्म नीनिम चिच्चकय,
इरबर गे करम हूँ नीनिम खट्टिकय ..... ॥4॥

धरमे बाबा नीन इरबारिन ऐ-दकय,
ओन्ना-गोखागे, उज्जा बिज्जा गो डहरे ..... ॥5॥

धरमे बाबा नीन इरबारिन अनिकय,
खँजआ-परदा, सौंसे खेखल नू निदआ बचाकय ॥6॥

हो हो रे जिया, हो होरे काया एन्देरगे चींखदी

हो होरे जिया, हो होरे काया, एन्देर गे चींखदी,
रसे-रसे चींखदी जिया रसे-रसे चींखदी काया ॥1॥

पाप गहि करने हो हो रे धरमे चींखा लगदन,
बिंरिग-बिंरिग चींखदन, मेना से धरमे एंहय चींखनन ॥2॥

धरमी जियन हो हो रे एनिम गा बुड़ाबाचकन,
आंवगे धरमे चींखदन, बिंरिग-बिंरिग चींखदन ....॥3॥

हो हो रे धरमेस बाबा होय, एब्बसकन निंहय चोन्हान,
आंवगे धरमे बाबा होय चींखदन, बिंरिग-बिंरिग चींखदन ॥4॥

दया नना हो होरे धरमे, मया नना हो हो रे धरमे,
छेमा नेआ एंहय पाप गे, हो होरे छेमा चिआ धरमे ॥5॥

हो हो रे भाई-बहिन बगारो

हो हो रे भाई-बहिन बगारो,
नाम इन्ना इसन थले जुमुरकत, भाई-बहिन बगारो
नाम इन्ना इसन थले जुमुरकत ..... ॥1॥

धरमे बाबास आनियस चाला अयंग आनिया,
एकसन एंगहय नाम ती आलर जुमुरनर,
आर माझी एनिम रअदन मेना आलरो,
आर माझी एनिम रअदन ..... ॥2॥

आंवगेम बरा भाई-बहिन बगारो,
सन्नी कोहा गुमुरोओत धरमेसीन चोन्हा ऐ-दओत,
नम्हय माझी मानिम धरमेस, भाई-बहिन बगारो,
नम्हय माझी मानिम चाला अयंग .....॥3॥

धरमेस गहि खद्दारो,
धरमेस गहि ओहमा पाड़ा गे, चालान सेवा नना गे,
संग्गे-संग्गे बरा जुमुरोओत भाई-बहिन बगारो,
संग्गे-संग्गे बरा जुमुरोओत .....॥4॥

धरमेस गहि नामेती, चाला अयंग गहि नामेती,
धरम सिखिरआ गे, धरम नलख़न ननागे,
संग्गे-संग्गे जुरूमजुट लग्गोत भाई-बहिन बगारो,
संग्गे-संग्गे अकय चिहुट ती लग्गोत ...॥5॥

धरमेस गहि नामे ती चाला अयंग गहि नामेती,
अस्सा पाड़ा बेचागे, नाला तोका हँकआ गे,
संग्गे-संग्गे बरा मेसेरओत भाई-बहिन बगारो,
रिझे-रिझे बरा जुमुरोओत, ... ॥6॥

धरमेस गहि नामेती, चाला अयंग गहि नामेती,
पंच पड़हा ननागे रायबड़ी ननागे,
संग्गे-संग्गे बरातो ओवकात, भाई-बहिन बगारो
संग्गे-संग्गे बरा तो ओवकोत ..... ॥7॥

धरमेस बाबा होय, ऐ-दआ निंग्हय डहरेन

धरमेस बाबा होय, ऐ-दआ ऐ-कदा निंग्हय डहरेन,
कढ़ाबआ, सत नू ऐ-कतआ, एमन सिखाबआ, ॥1॥

नीनिमगा एम्हय बछाबऊ धरमे,
'निंग्हय बेगर ने दुरू रअनर,
भइर उल्ला एम इज्जो-अज्जो ऐ-रदम,
एक्का तरती सठले बरओय का बअदम ॥2॥

हुल्लोन्ती बरचकय अजगुत चोन्हा निंग्हय,
तनी कुना धोखआ जुनु बअदम,
एम्हय परियन्ता एम्हय मलदवन,
नोड़ा चींचा मोधोरआ बअदम ॥3॥

नरमिया आलारिन नीन कढ़ाबअदय,
निंग्हय निमन डहरेन ऐ-दआ,
अना धरमे बाबा होय, निंग्हय छम्हें बरदम
ओन नजैर हूँ ऐ-रोय जुनु बअदम ॥4॥

धरमेस बाबा दिम होरमर गहि उर्बस

धरमे बाबास दिम होर्मार गहि उर्बस,
चाला अयंग दिम होर्मर गहि उर्बनी,
खेखेल मेर्खा गहि उर्बस-उर्बनी भाइरो, ... ॥1॥

धरमे बाबास दिम नमन चोन्हा नन्दस,
चाला अयंग दिम नमन चोन्हा ननी,
चोन्हान्ती नमन सिरिजाचर भाइरो ..... ॥2॥

धरमे बाबस दिम नम्हय तिहा नन्दस,
चाला अयंग दिम नम्हय तिहा ननी,
दुःखे का सुक्खे नू नमन ऐ-र्नर भाइरो .... ॥3॥

धरमे बाबास दिम नमन कोड़े नन्दस,
चाला अयंग दिम नमन कोड़े ननी,
जियन-कयन कोड़े नन्नर भाइरो ..... ॥4॥

धरमे बाबास दिम नमन छेमा नन्दस,
चाला अयंग दिम नमन छेमा ननी,
पापी आलारिन मानिम छेमा नन्नर भाइरो ॥5॥

धरमे बाबा सिन होर्मर सेवा-ओहमा नना,
चाला अयंगन होर्मर सेवा-ओहमा नना,
इरबारिन कहियो अमके मोधरआ भाइरो ॥6॥

धरमे बंगायो नीन बाबा तइलदय

धरमे बगायों नीन बाबा तइलदय,
चाला अयंग नीन अयंग तलदी,
एम निंग्हय खद्द-खर्रा तलदम बाबा,
एम निंग्हय खद्द-खर्रा तलदम आयो ॥1॥

धरमे बंगायो मेर्खा नू रअदय,
चाला अयंग चाला नू रअदी,
एम गा खेखेल नू रअदम बाबा,
एम गा खेखेल नू रअदम आयो, ... ॥2॥

धरमे बंगायो खन्न निंग्हय एमन ई-री,
चाला अयंग खन्न निंग्हय एमन ई-री,
एम गा ऐ-रा पोलदम निंग्गन बाबा,
एम गा एरागे पोलदम निंग्गन आयो... ॥3॥

धरमे बंगायो नीन उरूमिन अखदय,
चाला अयंग नीन उरूमीन अखदी,
एम गा एन्देरन हूँ बलदम बाबा,
एम गा एन्देरन हूँ बलदम आयो ..... ॥4॥

धरमे बगांयो अक्कम बलकम एम,
चाला अयंग अक्कम बलकम एम,
पाप नन्जकन छेमा चिआ बाबा,
पाप नन्जकन छेमा चिअय आयो .... ॥15॥

ऐ-रा तो भाइरो धरमे बाबास गहि दुलारन

ऐ-रा तो भाइरो, ऐ-रा तो बहिन रो,
धरमे बाबास गहि दुलारन,
चाला अयंग गहि बलारन ..... ॥1॥

खेखेल मेर्खा हुर्मी तरा छायचका,
खखेल मेर्खा हुर्मी तरा बीड़िरका ..... ॥2॥

बीड़ीन हूँ ऐ-रा, चन्दोन हूँ ऐ-रा,
ऐ-रा हुर्मी बिनकोन ..... ॥3॥

खेखेल मेर्खा झिलीमिली बिलची,
खेखेल मेर्खा झका मका लवकार'ई ..... ॥4॥

ताकान हूँ ऐ-रा अप्पन हूँ ऐ-रा,
ऐ-रा हुर्मी अन्नन-धन्नन ..... ॥5॥

उज्जन-बिज्जना एका सोहान र'ई,
उज्जना-बिज्जना एका दव ले र'ई ..... ॥6॥

धरम एड़पन हूँ ऐ-रा चालान हूँ ऐ-रा,
ऐ-रा सौंसै ती कोहा धरमे सौंप ..... ॥7॥

उज्जना-बिज्जना एका दवले र'ई,
उज्जना बिज्जना एका एम्बा र'ई ..... ॥8॥

चाँदो अरगी धरमे बीड़ी अरगी

चाँदो अरगी धरमे, बीड़ी अरगी,
सौंसे राजी बिल्ली मानी ..... ॥1॥

खे़खे़ल नू मन्ने-मास, बीड़ी नू बिलची विनको
चाँदों अरगी बीड़ी अरगी
सौंसे राजी बिल्ली मानी ..... ॥2॥

खे़खे़ल नू मनवा रअदम, मेर्खा नू नीन धरमेस बाबा,
चाँदो रगी, बीड़ी अरगी,
सौंसे राजी बिल्ली मानी ..... ॥3॥

खे़खे़ नू अंदे्द धरम, मन नू बिलची नौर पूंप
चाँदो अरगी, बीड़ी अरगी,
सौंसे राजी बिल्ली मानी ..... ॥4॥

माया ननय हे चाला आयो

माया ननय हे चाला आयो नीन सहड़ा ननय
माया नना हे धरमेस बाबा ..... ॥1॥

अरखी़ झरा ओनर की,
जिया एम्हय खा़ड़ माझी भूलखा़ लगी,
माया ननय हे चाला आयो नीन सहड़ा ननय
माया नना हे धरमेस बाबा ..... ॥2॥

पाप दोष ननर की,
जिया एम्हय खा़ड़ माझी भटकारा लगी,
माया ननय हे चाला आयो नीन सहड़ा ननय
माया नना हे धरमेस बाबा ..... ॥3॥

लड़ाई-झगड़ा ननर की,
जिया एम्हय उखा नू एबसरा लगी,
माया ननय हे चाला आयो नीन सहड़ा ननय
माया नना हे धरमेस बाबा ..... ॥4॥

चाला मला कालोर

चाला मला कालोर, अकिल मला बेद्दोर,
अकिल बेद्दा गे ओहमा पाड़ोत नाम
विनती ननोत नाम, चाला आयो गहि .....॥1॥

सेवा मला ननोर, सुख मला बेद्दोर,
सुख बेद्दा गे, ओहमा पाड़ोत नाम
विनती ननोत नाम, चाला आयो गहि ..... ॥2॥

विनती मला ननोर, डहरे मला बेद्दोर,
डहरेन बेद्दा गे, ओहमा पाड़ोत नाम,
विनती ननोत नाम, चाला आयो गहि ..... ॥3॥

धरमेसीन विनती मला ननोर, पाप मला कालो
पापन नोड़ा गे, ओहमा पाड़ोत नाम,
विनती ननोत नाम, चाला आयो गहि..... ॥4॥

एन्देर बिल्ली लघेरा लगी भाइरो

एन्देर बिल्ली लघेरा लगी भाइरो
चाला टोंका नू ..... ॥1॥

चाँदो लेखा बिलची, लाधर'ई
हयरे नम्हय सरना झान्डा 2
एन्देर बिल्ली लघेरा लगी भाइरो,
चाला टोंका नू ..... ॥2॥

अम्मे लेखा इथिर'ई, चिच्च लेखा लघर'ई
हयरे नम्हय सरना झन्डा,
एन्देर बिल्ली लघेरा लगी भाइरो,
चाला टोंका नू ..... ॥3॥

गुचा आयो बाबा, बरा भाई-बहिन,
धरम बिल्लीन ऐ- रा गे कालोत,
धरम बिल्ली लघेरा लगी भाइरो,
चाला टोंका नू ..... ॥4॥

अयंग चाला निंग्गन विनती नन्नदम

अयंग चाला निंग्गन विनती नन्नदम,
धरमेस बाबा निंग्गन अरजी नन्नदम-2 ..... ॥1॥
समाजन परदाआ गे, अरजी बिनती नन्नदम,
खोंड़हन समटरआ गे, लूर-बुद्धि बेद्दम,
अयंग चाला निंग्गन बिनती नन्नदम
धरमेस बाबा निंग्गन अरजी नन्नदम ..... ॥2॥
निंग्हय टुवर खद्दएम, निंग्गन बेद्दा बरचकम
लूर मलका आलय निंग्गन सेवा नना बरचकम,
अयंग चाला निंग्गन विनती नन्नदम,
धरमेस बाबा निंग्गन अरजी नन्नदम ..... ॥3॥
पयरी-पूत्त बीरी आयो, निंग्गन गूरदम,
निंग्गन एम बेद्दम आयो उल्ला-माख़ा,
निंग्गन ऐ-रा गे इज्जु-अज्जु मन्नदम,
निंग्गन बेद्दा गे इज्जु-अज्जु मन्नदम ..॥4॥
अपन जियन-कायान अपन मल बअदम,
नन्नर गहि जियन-कायान ऐ-रदम
अयंग चाला उल्ला-माख़ा सोच्चदम,
धरमेस बाबा उल्ला-माख़ा चींखदम..... ॥5॥

जनम-करम चिच्चकय

जनम-करम चिच्चकय, पोसआ परदाचकय एमन धरमे
लूर-बुद्धि चिअके, डहरेन ऐ-दके,
एमन चाला यो ..... ॥1॥

अम्म लेले बरदम, पूंप लेले बरदम, निंग्हय एड़पा,
लूर-बुद्धि चिअके, डहरेन ऐ-दके,
एमन चाला यो ..... ॥2॥

जियन नोड़ा बरदम, कायान नोड़ा बरदम, निंग्हय एड़पा,
लूर-बुद्धि चिअके, डहरेन ऐ-दके,
एमन चाला यो ..... ॥3॥

आशीष नेआः बरदम, दुवा नेकआः बरदम, निंग्हय हेद्दे,
लूर-बुद्धि चिअके, डहरेन ऐ-दके,
एमन चाला यो ..... ॥4॥

निंग्हय एड़पा नू अयंग निंग्हय चाली नू

निंग्हय एड़पा नू, अयंग निंग्हय चाली नू,
चाँदो बीड़ी लघेरा लगी
निंग्हय एड़पा नू अयंग
निंग्हय चाली नू ..... ॥1॥

चाँदो बीड़ी बिलिचा लगी,
निनको बीड़ी बिलिचा लगी,
निंग्हय एड़पा नू अयंग,
निंग्हय चाली नू ..... ॥2॥

बीड़ी अरगी, चाँदो अरगी, एमन ऐ-रा गे,
निंग्हय एड़पा नू अयंग
निंग्हय चाली नू
चाँदो बीड़ी लघेरा लगी,
निंग्हय एड़पा नू अयंग
निंग्हय चाली नू ..... ॥3॥

बिनको बिलिचा लगी अयंग,
निंग्हय एड़पा नू अयंग,
निंग्हय चाली नू ..... ॥4॥

निंग्हय डहरे कादन, झूड़ - अच्चे कूटी मनी काली,
निंग्हय एड़पान्ता अयंग डहरेन्ता,
चाँदो बीड़ी लघेरा लगी,
निंग्हय चाली नू ..... ॥5॥

बीड़ी बिनको बिलिचा लगी अयंग
निंग्हय एड़पा नू अयंग
निंग्हय चाली नू ..... ॥6॥

आदिवासियों का धर्म अद्दी धरम

156 pages

हमारे यहाँ आदिवासी धर्म, संस्कृति, साहित्य एवं कला से संबंधित वस्तुएँ उपलब्ध हैं।

आदिवासियों का धर्म अदी धरम (सरना)

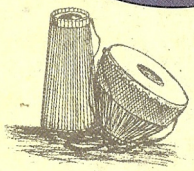

C.A.K

मूल्य : रु० 100/- मात्र

पुस्तक मिलने का पता :
बन्दी उरांव (अध्यक्ष)
H.O.-शरण गहि डाड़ा "चाला अखड़ा खोड़हा",
हेहल, पावा टोली, राँची-5
मोबाईल : 94315 95857
: 0651-3208494
जय धरमेश (9939283307) जितेन्द्र उराँव
आई० टी० आई० बस स्टैन्ड, हेहल, राँची

मुद्रक : शरण प्रिंटर्स, हेहल, राँची।